WEDNESDAY 11. NOVEMBER 1936　THE SIN WAN PAO　PUBLISHED DAILY. SUNDAYS INCLUDED

新聞報

中華民國二十五年十一月十一日　星期三

第一萬五千六百零七號

(中宣內政部登記證警中字第伍壹號)

今日本報全四張　本埠另加本埠附刊三張

售國幣四分五釐

本館設上海漢口路二七四號(電話)九四一六六號(四線)電報掛號六六〇六郎(道)

中華郵政特准掛號立券接照總包特別優待寄遞之報紙

司各脫 乳白鱉魚肝油

請認明漁夫商標

兒童身骨嫩弱，常不任風寒侵淩，一有不慎，動生疾病，殊為發育之障碍也。善撫子女者，必日給以司各脫乳白鱉魚肝油，使兒童得臻于健全活潑，減少病患，易于成長。因此油中含有維他命與鑛質等多種名貴養料，於兒童最為滋補，任何魚肝油類，不是過也。

中國總經理　英商卜內門洋鹼有限公司

各大藥房均有出售

服本品能抵禦風寒！

中一信託公司

資本 實收三百萬元　公積 積存五十萬元

信託部　銀行部　儲蓄部　保險部　證券部　保管庫　倉庫

總公司 上海北京路二七〇號
虹口辦事處 北四川路八六〇號
西門辦事處 中華路一五六〇號
西區分公司 靜安寺路一五一七〇號
漢口分公司 漢口特三區湖北街

教育雜誌　第廿六卷第十一號

每冊一角五分　全年十二冊一元八角　半年六冊九角五分(國內郵費在內)

插圖(十二幅)
關於講授教育哲學的幾個問題之討論……邱椿
我國社會教育的回顧與前瞻……馬宗榮
我國中小學師資訓練制度……祝爾人
近八年來之山東教育……何思源
識字測驗經過的報告……黃棨、楊敏祺　李智
最近我國地理學之進步及中學地理教學之改進……趙鐵
小學兒童算術成績低劣的原因及其補救方法……單蔭成
小學繪畫常識……王一夫
兒童懲罰的討論……謝春滿
現階段蘇聯的教育文化事業的剖視……王承緒
麥寇恩著品格教育(新著介紹)……金澍榮
本國教育文化史的新頁……編者
編後餘談……編者

世界著名教育雜誌摘要

最近日本青年和少年的心理傾向……張伯謹
日本精神之解釋及其研究法……張伯謹

◀各地郵局均可代定▶

商務印書館發行

高級工業教科書　無線電工程學

▼訂正四版出書　▼材料增加一半　▼內容益見充實

陳章編

一冊 實價一元六角

商務印書館發行

第六集預約　經濟常識

『所得稅納稅須知』　實價二角　郵費加一

實價一元　預約七角

郵寄一角三分

預約十一月十五日截止　十六日出書

『經濟問答』　第一集(四版)　第二集(三版)　第三集(三版)　第四集(再版)　第五集(再版)

實價五角　郵費加一

每集實價一元　寄費一角三分

總經售處　生活書店　新聞報館

(函購)

洋溢着時代感的文藝半月刊　光明

第一卷第十一號要目

▼創作
查災……沙汀
孤兒……艾蕪
農村姑娘……舒羣
消極抵抗……金勻
張家口和味の素及其他……范泉

▼詩與散文
要國旗插上東北的土地……臧克家
向前跳躍……丁非
優良的射擊手……蒲風
在異鄉……碧泉

報告文學 無煙糖……陳鏡波　廖英鳴
新型音樂的體認(論文)……沙梅
魯迅先生與中國的木刻畫……木楓
通訊 邊聲……孫陵
東京追悼高爾基公演……碧泉
文學修養的基礎……李蘭重譯

讀者之頁
關於「蘇聯來的禮物」……勁人
關於「集體創作」……張梓中

零售每冊一角二分　預定全年二元　半年一元二角　國外速郵加倍

上海生活書店總經售

總店　上海福州路三八四號

中華書局　特價圖書

原照定價十足發售　特價七折

種類共計達一百種　各科齊備

專科辭典選入尤多　歡迎採購

特價期限爲日無多　十五日截止

圖書館充實圖書設備　勿失良機

外埠函購，以郵局日戳為憑；並另收郵費，約照各書原定價之一成，有餘找還，不足照補，如須掛號郵寄，另收掛號郵費每件八分，其他手續，仍照本局函購章程辦理。

特價書目　印有　贈閱

新書初版　特價七折　隨時出版　隨時披露

最經濟的兒童圖書！　兒童半角叢書

全部出版

內容多趣味　售價最便宜　值得看　值得買

主編者：徐晉　陳伯吹　蔣衛　陳士辛

全二百冊　原價十元　實售六元

零售每冊　原價五分　實售三分

兒童書局　上海福州路四二四號

長城

長城唱片所有缺貨現已到齊

四大名旦　梅蘭芳 尚小雲 荀慧生 程艷秋 合唱　四五花洞

梅蘭芳 茹富蕙 合　女起解

梅蘭芳 楊小樓 合唱　霸王別姬　全部　全套六張

梅蘭芳　廉錦楓　俊襲人　春燈謎　盜盒　戰蒲關　彩樓配

余叔岩　捉放曹　宿店　失街亭　烏龍院

尚小雲　花蕊夫人　相思寨　虹霓關　牧羊卷　起解

程艷秋　荒山淚　文姬歸漢　柳迎春　桑園會

荀慧生　一丈青　販馬記　玉堂春　新安驛　春香鬧學

程艷秋 王少樓　汾河灣

梅蘭芳 姜妙香　穆天王

楊小樓 郝壽臣　連環套　野豬林　惡虎村

尚小雲 王少樓　武家坡　教子

言菊朋　孟小冬　金少山

李多奎 茹富蕙 合唱　吊金龜

詳細目錄　函索即寄

本外埠各唱片公司各鐘表館均有經售

長城唱詞　印刷精美　校對準確　每冊售國幣一角三

長城唱片公司　上海愛多亞路九十七號

國營招商局 船期廣告

滬甬快輪准於十一月……

國營招商局通告

建國快輪改於本月十五日(星期日)晚開往漢口沿途各埠均靠以後准每逢星期三及星期日開航敬希各界注意

三北公司

新浦輪准十一月十一日星期三晚開往漢口沿途各埠均靠

三北輪准十一月十二日星期四晚開往宜昌重慶

靖安輪准十一月十二日星期四午刻開往嘉州南台

民生實業公司

民元輪准十一月十一日星期三晚開往漢口宜昌

寧紹公司

老寧紹輪船准於本月十一日(星期三)開往漢口沿途均靠 本輪賬房啓

益利輪船

十一月十二日星期四開往 定海 坎門 樂清 溫州

法國郵船公司

巨輪裴利士羅棱號

吳縣律師公會啟事

潘嘉賢律師代表利豐五彩油墨廠張焜山啟事

毛鳳五律師代表四如春菜館唐逸民君聲明退保通告

葉昌詒律師代表陳大記否認公興和退保啟事

甘霖律師代表北四川路大生堂清算招盤通告

張鼎律師代表唐柏朋唐阿福歸併財產脫離關係聲明

金植之律師代表丁耀錩聲明作廢啟事

鄔志堅律師受任鄔賡唐君常年法律顧問通告

律師彭淵恂代表中華煤氣車製造公司警告漢口中國煤氣機製造廠駐滬辦事處

據委託人中華煤氣車製造公司總經理聲稱本公司發明之汽車用濾氣器業於廿四年十一月廿四日呈請實業部依法准予專用本年三月八日奉批工字第一五二六二號各在案不料漢口中國煤氣機製造廠駐滬辦事處因浙江建設廳交通管理處准其試裝煤氣車假此機會竟於上月十六日誘串本廠工人王重祥潛往該處工作竊仿本廠呈准專用之濾氣器構造方法赴杭裝於試裝車之右前側事關仿冒商品妨害專用秘密顯觸刑章無可狡卸除損害賠償部分俟另行依法訴追外特此委託貴律師代爲登報警告等由前來合亟代爲登報警告如上 彭律師住宅上海法租界蒲石路蒲石邨卅一號 電話七四六二二號

吳凱聲律師代表滕金桂女士緊要啟事

錢素君會計師 龍兆驤會計師 曹廷榮會計師 武書麟會計師 秦彥釗會計師 加入立信會計師事務所執行職務通告

所址 上海江西路四〇六號 電話 一九五二五 一四五五〇

許武芳 黃孟剛 律師代表 盤通告

患肺病者注意

▲開國醫之曙光！ ▲斷肺癆之明證！

郭衛編 六法判解理由總集減價展期

上海法學書局啟

長城機製磚瓦股份有限公司●招請瓦筒經銷處及推銷員

五洲永記女鞋室 錫記皮鞋部 聲明通告

東南晚報預祝一週紀念內容全部革新優待外埠讀者贈閱本報十萬份

上海東南晚報社長王海山啟

兩淮鹽運使署稽核分所爲佈告招商代運京市食鹽事

全國經濟委員會公路處建築中央路工試驗所房屋工程招標廣告

津浦鐵路管理局佈告

杭州市政府標賣省區救濟院呈准變價官產公告

上海市衛生局爲市立醫院招考護士助理通告

市立上海醫院增設眼科通告

診療時間 附告 電話二二五九

市立滬南醫院電氣設備工程招標

財政部所得稅事務處公告 得字第一號

查所得稅現已開征，所有各地稅款應一律繳由當地中央銀行核收給據，其無中央銀行各地方，已由該行委託中國交通兩銀行及郵政儲金匯業局共同代爲辦理。其無中交兩行及郵政儲匯局各地方，亦由中央銀行委托其他代收機關經收，仰各納稅義務人逕向當地上開處所繳納可也。特此公告。

浙江省財政廳通告 第二十三號

浙路股款清算處公告

中國國民黨上海特別市執行委員會通告 執字第326號

江海關爲招商標購人造絲通告

梅溪學校校友會通告

本校定於十一月十五日下午一時在蓬萊路母校開第十九屆常年大會下午二時起母校同學表演游藝六時聚餐凡吾校友務希惠臨爲禱通告容有未遍特再登報奉聞

許大衞 周宗球 訂婚啟事

謹啟者衞球承張鵬李延兩位先生介紹並得雙方家長同意於民國廿五年十一月十二日在蘇州訂婚此特奉聞

上海英租界西區貴重地產出讓 有志置產之好機會

茲因主人遠行。願將坐落英租界西區。同孚路近靜安寺路口。全部房地出售。該處地點。爲上海最貴重最安全之區域。面積共二畝八分餘。建築設備。極適合現代化。於民國廿二年春落成。共有優美公館一所。住宅十四所。沿街店面五所。（印有圖樣向上海四馬路四百號內二樓二〇六號同安字號朱君接洽）全部房地產原價四十萬元。最近年收租金一萬八千元以上。出租以來。從無空屋。茲擬以低額二十四萬元出售。房租收入合年息七厘以上。確爲上海房地產中最優等最名貴之產業。有志置產者。幸勿失此不可求之機會。價廉物美。捷足先得。掮客恕不招待。

康元製罐廠徵求本外埠經理啟事

本廠精製花鐵罐盒久荷社會贊許暢銷中外遐邇馳名近年擴充營業增添下列各種出品(一)大小五金(二)兒童玩具(三)磁花貼花(四)罐頭食品(五)五彩油墨(六)賽磁徽章 爲推廣營業起見特訂定經銷章程徵求國內外各地商號或個人爲經理利益優厚辦法簡便有志推銷國貨者請向上海廣東路二四七號本廠總發行所接洽電話一七八九四

鳴謝中一信託公司保險部賠欵迅速

上海市錢業同業公會公告

啓者本月十二日爲先總理誕辰本會入會同業暨聯合準備庫循例休業一天是日收解概歸次日照理特此通告

大東書局招考練習生

商務印書館
本日初版新書
航空站與航空路（航空叢書） 六角 郵費二分半
屋內電燈裝置概要（工學小叢書） 二角五分 郵費一分
莊子研究（國學小叢書） 三角 郵費二分半
941

今日提要

▲張外長與川越昨會談意見接近尚未獲結論
▲綏北犯境匪軍在繼續辦法
▲行政院通過建倉積穀辦法
▲禁烟總會重申禁毒處死刑令
▲瑪德里一部已成瓦礫場
▲日紗廠工潮擴大
▲蘇俄大使鮑格莫洛夫離滬返國

社論

◉中非應另訂通商專約之理由（夢蕉）

近據本市經營出口草帽業者所述。謂我國歷來運銷歐美之金絲草帽。其編織者爲魯浙兩省人民。而所用之金絲草原料。則係菲列濱特產。但以菲人自編之金絲草帽。技術較遜。故銷路雖與華產爭衡。因此乃於本年十月間。由菲島議會。議訂禁止金絲草出口之律。其菲人自用有餘之金絲草。則由菲政府組織公司收買之。假此一手壟斷原料。使我根本無與爭衡。自與我國草帽業極有不利。該業乃有請求政府。依據中美商約。進行交涉之議。査菲島雖已設自治政府。但在未完全獨立期內。非經會議決之法律案。仍須錄送美國。由美總統於六個月期內。爲最後之准駁。欲以此爲斡旋計也。但吾人之意。有願爲該業及主管國外貿易之當局告者。一國輸出入物品之應否禁止。係屬於該國國家之內政。除我國於初通商時。因不明外情。誤以條約協定。自行束縛而外。他國本鮮其例。況我國於恢復關稅自主權以後。此種束縛。亦已解除。出口草帽業。所謂依據中美條約進行交涉者。以吾人所見。該條約似無何種相類之規定。可以依據。然則對於菲島此項禁令。委心任運。聽其自然乎。是又不然。吾人以爲辦理此案。首須認淸中菲商業癥結之所在。蓋菲島對外貿易。據其海關之統計。自一八九九年起。至一九三三年止。此三十五年中。祇有十二年爲入超。其餘二十三年均爲出超。但査其出超之國家。除對於西班牙法蘭西有少數之出超外。其鉅量之出超。幾純屬於美國。而對於其他之外國貿易。則全屬入超。尤以中日英德四國爲甚。故論者謂菲島全以其對美之出超彌補其對外貿易之入超。至對美之所以獨能出超者。則因隸於同一版圖之內。進口既不課以輸入稅。又無輸入數額之限制。一任其自由發展。故能發此地步。獨立十年之期。轉瞬即屆。此項自由貿易制度。不久亦將發生變化。其影響於菲島國民之經濟者至鉅。彼爲維持其經濟上之生存計。勢不得不保存原料。振興工業。以別闢銷貨之尾閭。此爲其國策所在。殆未易以口舌爭也。非特此也。中菲商業之重心在華僑。而握其樞機者。爲在菲華僑所設之零售商店。據菲列濱中華商會之調査。謂華僑商業共分十產商・零售商・布匹商・出入口商・四種。而零售商之資本總額。則達上述四種商業資本全額之半數。雖謂菲島華僑商業。以零售商爲命脈。殆非過言。菲人自發起所謂保商運動以來。其自設之零售商店達五萬六千七百五十八家之多。而屬於華僑者。祇有一萬三千七百五十八家。勢力已甚懸絕。況且年來屢有禁止外僑設立零售商店之擬議。見於報載。如果由擬議而見諸事實。則華僑商業命脈。受其根本打擊矣。光緒二十九年之中美商約。本多罣漏偏頗。而菲島自治政府。目前已有廣泛之權限。其母國亦難爲過度之干涉。日後辯關重重。必將紛至沓來。凡此皆不可不預爲計及者也。菲島於獨立以後。既失去美國自由貿易之途徑。其向來主要之輸出品。勢必別求所以消納之地。而我國當然爲其注意之點。故方今之勢。我有所需於菲。菲亦有所需於我。急應乘此時機。與之另訂通商條約。日本之於印度澳洲。均有專訂商約。英國之於法屬越南。英屬緬甸。亦有先例。以中菲關係之鉅。何能長此放任。以吾人所見。此事宜由駐美大使。駐菲總領事。雙方發動提議。期底於成。其約文要點。凡吾國輸入菲島之主要物品。如棉織物・肉類・絲綢及化粧品・雞蛋等十五種。菲之主要輸出物如木材椰子烟麻等。均宜酌訂互惠稅率。而我國僑民數百年來在菲所得之各種商業權利。尤宜於約內鄭重聲明。由對方加以保障。勿得侵奪。此則今日之急務也。

●白濁白帶 贈送試服
▲保可斷根之專醫生滌華！
▲黃寶根治斷根後始收醫藥費！
▲滌華專治白濁白帶。試服一瓶必見效。萬試萬靈。發富宜揚功效計。不惜犧牲。特將藥品贈送試服一瓶。倘試服一瓶無效。儘可將藥二瓶退回。當將原洋奉還。特出單謀爲證。功效偉大可知。每瓶二元。暫售一元。須剪此廣告。外埠函購及分館處均仍售二元。函購寄費三角。
▲本醫社黃寶根治急性慢性五淋白濁及白帶（即陰囊中華丸醫癮）。志在揚名。敢負從錫保者可保斷根後收醫藥費。並可向工生處檢驗證明斷根後始收之。上海南京路山西路口中和銀行三樓滌華專家李科達醫社門診上午十時至下午六時（講究時間向上）星期日照常。外埠分銷處蘇州中法藥房。杭州萬利藥房。寧波天和藥房。湖州中法藥房（注意尚有各藥房所售須認明藥瓶上印有李科達醫社製字樣）

南昌洪都招待所啓事

本所自開幕以來。素以服務旅客爲宗旨。辱蒙各界贊許。並承源源惠顧。感謝至深。惟自慚服務容有欠週。尚冀不吝指示。謹當竭誠接受。以資改善。現以各方旅贛人士接踵莅止。本所房間常感不敷。以故遲來者時致向隅。茲爲求便利顧客起見。嗣後凡在東裝之前。請直接函電通知本所。當於奉到通知日起。即爲預定房間。租金亦於接到電報之日起算。屆時並飭招待迎候。如蒙賜顧。無任歡迓。（本所電報掛號〇四〇〇）

中華牌複寫紙 耐用!! 價廉!!

事實勝雄辯 質料特厚 經久耐用 本牌一盒 足抵普通二盒用度 各界一經試驗 優劣立判 尚祈國人倡用 利國利己 一舉兩得
招請各埠經售 利益優厚
各文具號公司書局代售
中華工業廠 上海威海衛路四九二弄 電話三五一〇八

張外長與川越七次會談

意見接近尚未獲結論

談話經歷二小時餘之久 短期內再作第八次會晤
外部電許大使暫勿離任 川越表示返日與否未定

▲南京 張外長及川越大使、自上月二十六日第六次會談後、以雙方半月來長時間之攷量、及次要人員多次之側面接洽、迄十日下午三時、始於外交官舍爲第七次會晤、繼續交換關於調整中日關係之意見、談話二小時餘、至五時二十分辭出、聞尚未獲結論、惟意見已稍見接近、將於短時期內、續作第八次會談、據官方發表、我方仍堅持既定方針、會商結果、雙方意見、稍見接近、但尚未獲得結論、將約期再談、又前傳川越擬赴滬一行、將俟會談略告一段落後、始能成行、

▲中央社十日南京電 據日大使館發言人稱、三日與七日、須磨總領與外部亞洲司長高宗武、會談二次、十日川越大使與張外長會見結果、已多少發見接近之點、然仍未得結論、尚需約期再談云、

▲中央社十日南京電 日本大使川越茂氏、十日下午三時赴外交部官舍、會晤張外長、繼續交換關於調整中日關係之意見、至五時二十分辭出、聞張外長仍堅持我方旣定方針、會商結果、雙方意見稍見接近、但尙未獲得結論、將約期再談云、

▲同盟社十日南京電 張川越中日交涉會談終了後、日本大使館當局發表聲明如下、十日午後三時、川越大使至外交部長官舍會見張外交部長、官及須磨總領事返任後三日及七日兩次與高宗武會談之情形、交涉亘二小時半、雖則若干意見已見接近、但尙未達結論、故不久將再會談、

▲同盟社十日南京電 十日午後三時、日大使川越至外交部長官舍、訪問外交部長張羣、會談亘二小時半、至五時三十分辭出、自此次第七次會談後、中日兩方之意見、已漸見接近、惟於根本問題、猶有不一致之處、故將再由須磨與高宗武間進行預備折衝、然後或將於本週內再舉行張川越第八次會談、

川越談是否離京未定

▲南京 川越於與張外長七次會晤後、語外籍記者、謂此後次會見時、在其數點上、意見已略接近、情形似較過去稍有進步、不日當再作第八次會見、求達和平調整中日邦交目的、外傳本人即將離京返日或去滬說、均未定、

外部電止許大使回國

▲南京 聞外部已電駐日大使許世英、以現值中日外交重要、請暫勿離任、候段祺瑞國葬時回國參加、庶公務私誼、均可兼顧、

▲中央社十日南京電 許世英因與段祺瑞近世之誼、本擬請假返國、親自弔唁、惟以中日外交到正緊忙、事實上不克離任、聞許或將於段氏安葬時、再行返國致悼、

英議員問政府 如何保護遠東權益

▲哈瓦斯社九日倫敦電 下議院本日開會時、有某議員詢問政府、將如何保障英國在遠東之權益、並維持中國之主權、當由外務次官克蘭波子爵答稱、英國政府現希望中日兩國所可成立之任何解決辦法、足使中國主權、得以保全、而不受損害、並希望此種解決辦法、不至使英國利益、受不良之影響云、

駭人聽聞 瘧疾如此猖獗

據報載今年瘧疾到處盛行單如江蘇如皋一縣及附屬各鎮患者總計已約五萬餘人不及醫治而殞命者十之六七醫生應接不暇藥品缺貨市此種惡性瘧疾流行實爲空前浩劫聞之駭人聽聞明哲保身者亟宜預防醫治爲無上上策
唐拾義瘧疾丸行銷四十餘年萬衆歡迎專治一切新久瘧疾有一服即愈之功牢爲藥售定價特廉世界各埠到處有售患者幸祈注意

張裕味美白蘭地
經期不調 身虛體弱 經後可保健 頭不痛 口不燥 腰不痠 因其中久味所致耳 功能補血益氣 手足不乾
張裕釀酒公司總發行所 上海靜安寺路

黃益壽醫師專割包皮 過長
▲注意▼ 包皮過長之害
使治花柳遺精早洩●時間九至六時診所西藏路口源源坊南首第一弄

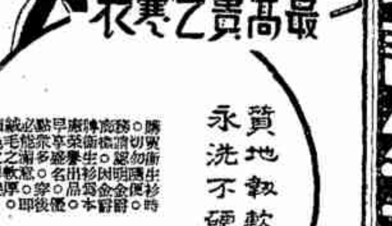
寒風已起 請早購備
最高貴之寒衣
質地軟韌 永洗不硬
金爵牌衛生衫
上海景綸衫襪廠出品

粵港滬 天喜堂 老婦調經丸
四十餘年 孫藥一瓶
治經期前後腹痛 治經痛貧血 治月經不調 治血山崩 治經多經少 治逆年閉經 治行經腹痛 治白帶 治經年不孕 治小月胎動
天喜堂

國民政府建都南京以來十年惟一巨著

十年來之中國經濟建設

本書由中央國民經濟計劃委員會編纂,各地經建負責人分任撰述,交由南京扶輪日報社發行。[illegible]

每冊定價四元 預約祇收二元

●郵寄外埠另加郵費一成●

內容一斑

展期出書 該書原定於十一月十二日出版。茲因印刷費時。內容亦儘量加增。準展至二十六年一月一日出版。

本書除由蔣院長題名林主席葉楚傖朱家驊陳立夫諸氏題字孫哲生居覺生于右任戴季陶孔祥熙吳鼎昌翁文灝張嘉璈宋子文張靜江陳果夫馬超俊吳鐵城諸氏題詞及曾養甫徐恩曾二氏序文外共分鐵道實業交通財政公路水利蠶絲電氣事業等六章由鐵道部實業部交通部財政部全國經濟委員會建設委員會等編纂自國民政府建都南京以來之一切經濟建設無不盡列既可供不時之參考又有極大之歷史價值凡公共機關圖書館以及個人等均宜購置一冊

贈送 凡於本年十一月廿日前預約者,[illegible]

預約處 南京中山路一三〇號 扶輪日報社發行股 上海山東路二五五號 聯合廣告公司

南洋兄弟烟草股份有限公司分派股利公告

本公司第十六屆股利業經董事會議決定自十一月七日起在上海東熙華德路七百八十六號本總公司及香港灣仔道二七一號本港公司照派(所有天津漢口南京蘇州寧波廈門福州汕頭等埠可就近妥託該地分公司寄港照領外)所有天津漢口南京蘇州寧波廈門福州汕頭等處股東亦可就近妥託該地分公司寄滬照領至本公司派息時間除星期日及例假外每日上午九時至十一時半下午二時至四時半特此通告

董事會謹啟 十一月三日

阜甯合德墾植公司召集股東會通告

本公司定於十一月廿六日下午三時假上海南京路保安坊四樓大牛公司內開股東大會報告公司狀況并討論一切屆時務請到會與議爲盼

董事會啟

上海電力公司假日通告

本公司總事務所各分事務所及各欉子間均於本月十二日(星期四)停止辦公一天惟本公司準備服務處仍照常日夜服務電話一一〇一〇

陳邦典子銘醫師診所遷移

自本月九日起遷至福州路二二一號五洲藥房大廈四樓四三三號門診 [illegible]

附告(一)本診所設有勝既氏最新式電療機等專治[illegible]注射法科學戒烟專科 [illegible]

今日上海秋季大賽馬 第四天

下午一時起共賽九次秋季大香檳賽在第七次入場券會員看台每天五元公共看台每位一元凡會友看台[illegible]

上海跑馬總會啟

患白濁者!注意!

[illegible] 姚佐頓醫師謹啟 [illegible]

林訪堂截咳丸

咳嗽一症[illegible]

招請西藥特約總經理

美國某大名廠欲在遠東推銷營業特招請一中國特約總經理佣金津貼獎金等特別優厚希望極大凡西藥商願意經理者請先投函郵政信箱第七五五五號再行約時面敘

恕訃不週

先考敬庭府君痛於民國二十五年九月二十四日辰時壽終正寢距生於前清光緒六年七月二十五日辰時享年五十七歲不孝等隨侍在側親視含殮即日遵禮成服謹於十一月十五日領帖十七日辰時發引恐訃不週哀此奉聞

孤哀子王慶國泣血稽顙 [illegible]

告喪

家主何逢生老爺本月八日戌時病終於滬西曹家渡生和隆油廠內謹擇於九日申時大殮十四日下午一點鐘出殯權厝閘北張三橋聯義山莊特此報聞

何積厚堂賬房謹啟

訃窆

在章等侍奉無狀禍延顯妣曾太夫人痛於國曆十月廿七日子時壽終內寢享壽七十九歲擇於國曆十一月十五日設奠未刻舉殯恭扶靈柩合葬於南匯縣杜坊鄉顯考灌孫公之塋十七日未刻登穴謹此告哀恕不另訃伏祈矜鑒

孤哀子唐在章 在田 在賢 在均 泣告

喪居上海老西門外大吉路謙益里六號

湖北省政府楊故主席治喪處通告 第三號

楊故主席靈櫬於十一月二日由武昌抵漢[illegible]

訃告

陳錫瑢 慶庵先生之老太爺懋之公於民國二十五年七月十一日壽終享年七十一歲茲擇於國曆十一月十五日在揚州本宅領帖十八日發引誠恐訃不週特此奉聞 揚州南河下四十三號本宅

明日爲先總理誕辰假期上海賽馬增加一天

[illegible]

寶山旅滬同鄉會定期舉行會員大會通告

本會定於十一月十五日(星期日)下午二時在[illegible]

懸賞查報瑞生花紗號主鄔季柳所有財產啟事

怡大莊等七家[illegible]

郭方志權率子文鍾道謝

[illegible]

段前執政治喪處啟事

中華民國前臨時執政段公於十一月二日逝世茲謹擇於十二月五日成主家祭 六日 七日 在上海霞飛路本宅設奠 移靈 恕不另訃特此通告

治喪處上海霞飛路一四七八號

上海三和紹酒棧廿五週紀念特別廉價

[illegible]每瓶國幣一元四角[illegible]

林念萱勸告沈志成鑒

[illegible]

上海大新有限公司啟事

[illegible]

興發公司啟事

[illegible]

蒙匪軍改趨綏北後曾向防軍試犯數次

因我方戒備嚴密均被迎頭擊退 匪衆約三萬內容複雜毫無鬥志

清華學生捐欵贈綏軍

▲路透社十日北平電 據今日所接華人方面消息、昨日蒙軍由百靈廟方面進攻華軍防線、綏北前方、已發生小衝突數次、進攻者之目的、顯係試探綏省防守之力量、當時即被擊退、另據可靠計算、稱李守信·王英·及卓鉅海所部之蒙滿匪軍隊、總數不下三萬人、並有坦克車及鐵甲車數輛協助之、目下邊境一帶之形勢、殊形緊張、惟綏遠軍隊必將努力以拒敵衆、平綏鐵路、現仍照常通車、

▲北平 綏東我防軍戒備嚴密、各地大中學生前往入伍者頗多、故前方愛國空氣極濃、匪與我兵僅隔一汽車路、相距約百步、匪時向我軍打招呼、多表示去意、王英李守信雖已由某方領得械彈、但恐匪相率逃去、故扣留不發、匪因此益無鬥志、形勢雖緊、綏當局態度仍樂觀、

(外論社北平通訊)綏東三日來小戰接觸、達十六次、惟均經我方從容擊退、張北方面、僞蒙匪軍設有後方聯合作戰總機關、十分六七由某國軍官充任、關東軍密組侵蒙將校班、一二日已到商都、又據可靠諜報、僞蒙敵軍、確已佈成必奪綏東察北新戰鬥綱、至遲一週內、將以正面遊擊戰、援晉防禦集中陣地、另用所謂奇兵戰術、完全由日軍及經已多時訓練之熱河滿洲騎兵、襲擊我方陣地、一方乘勢襲張垣、以繞攻迅取平地泉爲最重大目標云、

▲中央社十日北平電 關係方面息、蒙軍一部調百靈廟後、僞軍李守信王英金甲山等部、亦先後開到、秩序頗紊亂、蒙民不堪紛擾、對之頗爲不滿、現蒙軍有叁戰狀態、將驅逐僞軍出境、

▲天津 王英包悅卿在津秘密接洽畢、十日晨仍搭某國軍用機飛返商都、某軍部駐張武官偕行、

▲中央社十日北平電 冀東方面、近與承德運輸頻繁、每日有三百餘輛汽車往來、車內所裝何物、極守秘密、

▲中央社十日天津電 曾延毅十日謁宋哲元有所接洽、定日內離津返綏、

▲中央社十日北平電 清華學生開大會、議決停止煤火五日、計可得千餘元、捐贈綏東國軍、表示慰勞、

宋哲元發表談話

生平有最服膺者二人最不服膺者四人 個人爲爭歷史一頁是非留待後人評定 中國非無辦法惟須各個負起責任做去

經濟提携向主平等互惠

▲天津 宋哲元對記者談、個人生平最不服膺者有四人、㈠史可法、㈡文天祥、㈢洪承疇、㈣吳三桂、史明知大勢已去、猶據揚州喋血、致生靈塗炭、是爲無識、文殺身成仁、以盡孤忠、僅博個人英雄榮譽、洪爲武臣傳第一人、吳爲洩私忿、結外力以殘殺同胞、此四人皆不足式法、個人所最服膺者有二人、㈠郭汾陽、㈡曾文正、郭曾均能盡志救國、變危爲安、人格偉大、迥非前四人所可倖、個人爲爭歷史一頁紀載者、目前權利之爭、早置度外、千百年後、人將有一定評、是好是劣、他人均不能分去、客歲綰政以來、世多蜚語、今已一年、凡所獻替、向無秘密、國人當可諒察矣、中國非無辦法、患在各個不肯負責、而猶互相猜忌、倘能除此弊、精誠團結、自不顧亡、孰能亡之、華北事例、亦應如此看去、日前在平、有人詢我以時勢問題、當告以宋爲實圖者、請即擁護、爲擬前案完成手續、非突如其來新事件、款項確定中日各半之約、我由省行及願中烟公司稅款籌百三十五萬、並非彼方完全出資、即經濟提携、有待借款、亦抱㈠十足兌付、㈡取消回扣與手續費、㈢利息減輕、資金專員與彼方研究、現除通航已定外、餘均在研究中、資金非啜啗間可致、所實現期自遠、目前所接洽者、殆皆空洞問題耳、

▲天津 宋定十一日十六時專車返平、將撥元戈定遠張允榮等陪往、李思浩將於十五日前飛返平報告、十七日來津晤池田、接洽開發經濟事、松室十日九時離津返平、

日財閥與軍部對立

▲天津 興中公司受一部份財閥支持、仍擬擴增資金、爲開發華北經濟主要企業機關、與津軍部所持統制投資策、顯成對立、專田赴長春接洽、擬與關東軍部協力制止該公司增加資本之議、

中日通航週內開始

▲天津 中日通航、定十七日開始、惠通總公司設津、分公司設北平錦州大連及張垣、津東局子中航機場、將築格納庫一座、同時容大型旅客機十架、航路㈠津連線、每三日往復、㈡津平張家口線、每週平張二次往復、津平逐日往復、㈢北平錦州線、每日一往復、航路開通後、津連間祇二時可到達、預定五時自津起飛、七時抵連、七時半由大連飛、當晚到日廳間縣、故由津到東京、縮短僅一日半時間、旅客每名擬津連段收四十元、連福收七十元、其他路線票費均低廉、不出五十元、飛機仍採聯絡運輸不過境爲旨、以大連錦州爲交換站、國際觀光局東方旅行社均代售票、通航日將行典禮、張允榮爲此在津籌備畢、七日返平、

▲天津 張允榮十日訪田代池田郷內等、爲通航事接洽、午到英租界宋宅謁宋報告、

橋本等由青赴濟

在青時曾晤沈鴻烈

▲青島 日華北駐屯軍參謀長橋本參謀和知等、昨今與駐青日領西春彥特務機關長谷荻等協商各事畢、十日夜東赴濟晤韓、

▲同盟十日青島電 天津軍橋本參謀長九日午后偕川田鏈田和知三中佐及谷荻特務機關長訪青島市長沈鴻烈於市政府、開誠交換意見、沈氏於午后五時赴旅館答訪橋本少將、六時復在迎賓館開晚餐會宴少將一行、

大使館舉行茶會慶祝、及駐京各國外交官員、招待我各機關長官、

國府命令

▲中央社十日南京電 國府十日令、狩獵法定自民國二十六年四月一日起施行、此令、

義大利今國慶

▲中央社十日南京電 十一日爲義大利國慶日、義大使館舉行茶會慶祝、大使館秘書要賓樂、定十一日下午五時到六時半、在

最近傑作在京展覽

▲南京 名攝影家高月秋高嶺梅、出其最近所攝黃山風景及昆仲傑作照片百五十餘幀、於本京名勝開展覽、十一日起、十日下午預展、文藝新聞界千餘人、均稱贊美、

秦心齋等解送法院

▲中央社十日天津電 擾亂津市治安犯秦心齋及嫌疑犯劉懷西蘇少棟、十日晚六時由公安局解送法院訊辦、

津市冬防十五日開始

▲天津 津保安司令部爲嚴密市內外治安、定十二日十五時召各關係機關會議、津冬防已籌備畢、決十五日開始、公安局長程希賢定十四日召各局隊長訓話、

▲中央社十日天津電 津市府對冬防期間地方治安、決定治本方面、擴大救濟、所有無業遊民、一律送入救濟院、編入勞役隊、以免受人利用、治標方面、津郊各地與各縣毗連地方、調派部隊駐守、並福組便衣稽查隊、嚴密偵查、

閩走私日台人 圖劫被扣私貨

經警察抵禦後 卒將浪人逐走

▲路透社十日福州電 昨日此間有日人一名、率台人走私者、希圖以武力收回海關沒收之呢絨私貨一批、致與中國緝察發生嚴重衝突、緝察抵禦後、卒將若輩逐走、惟走私者旋包圍海關稅務司美人威廉斯之寓所、圖加恫嚇、數還沒收之私貨、當時威氏個人之安全、頗形危險、日領事應美領事之請到場干涉、將衆勸散、海關當局甚贊緝察之行爲、謂此足徵中國當局將取更嚴厲之防杜走私政策、

國大會場竣工 明日舉行驗收禮

▲中央社十日南京電 備作國民大會會場用之國立戲劇音樂院及美術陳列館、於去年八月興建以來、迄今一年有奇、現已全部竣工、該院籌備委員會定於十二日晨十時舉行驗收禮、並柬請各界參觀、

廿九軍 舉行秋季大演習

十一日起十四日止

▲中央社十日南京電 廿九軍秋季大演習、定十一日起至十四日止、共舉行四日、地點由西苑至黃村、龐莊、南安至張滿鎮一帶、宋哲元十日佈告市民週知、並嚴禁士兵擾民衆、

四路軍考察團 李振球等抵青

▲青島 第四路軍考察團李振球、歐陽新、羅仲威、李康秀、李侶雲等一行五人、十日由濟抵青、沈鴻烈等均到站歡迎、此來考察軍事政治教育建設等、在青留三五日、即赴豫陝川、

蔣院長撥欵 興修龍門

▲中央社十日洛陽電 龍門爲行都勝跡、惟無人保管、殘破不堪、蔣院長偕豫建廳長張靜愚親往遊覽、頗表惋惜、決撥款興修、並飭尅日興工、

駐粵英總領 昨訪刁作謙

▲中央社十日廣州電 駐粵英總領事璧理伯氏、十日晨赴兩廣外交特派員公署訪刁作謙、解釋港政府要求九龍城內華人他遷原因、及探詢我對此事之態度、以便呈復駐華英大使、

贛保安會議

▲中央社十日南昌電 贛全省保安會議、十日晨在保安處教導隊禮堂舉行開幕典禮、到各長官暨各區保安副司令各保安團長五十餘人、保安處長廖士翹主席、報告大會意義、儀式畢、熊式輝等相繼訓話、對於清剿匪與復興工作頗多指示、禮成後接開會議、由各保安司令報告工作經過、下午續開會、各團長分別報告工作、十一日上下午開會討論提案、

整理自闢商埠說不確

▲南京 前傳政府將整理自闢商埠、並分別情形、擬予保留或撤銷、茲詢當局據各機關、均予否認、謂並無此項決定云、

楊永泰靈櫬 定期公葬

▲中央社十日漢口電 楊故主席治喪處、十日下午三時在漢口銀行公會開會、到會六十餘人、由何成濬主席、盧鑄報告移靈經過、及楊故主席墓地、已由平漢路局長陳延烔與楊女公子、勘定武昌卓刀泉伏虎山關帝廟廟產、墓園圖樣亦請平漢路盾間夏昌世設計、次決定(一)公祭日期、定於本月十九二十兩天、在武昌抱冰堂舉行、登報通知、不另發訃、(二)公葬日期、定於本月二十一日舉行、又中央方面以楊故主席歷年襄贊軍政、治績懋著、今以身殉職、遐邇哀悼、對於公葬楊氏一節、將於十二日提出中央常會云、

平津當局 均表贊同 徵收所得稅

▲南京 財部派赴冀察調查並接洽徵收所得稅之吳啓民十日返京、據稱、在平津會晤秦德純過之翰林世則等、對中央徵收所得稅、均表贊同、現冀察對原徵所得捐、仍在照徵、俟實行開徵所得稅後、即遵令停徵所得捐、又桂省府電財部、已遵令開征所得稅、進行順利、

二審卷宗 限期送檢察官

▲中央社十日南京電 最高法院以第二審檢察官、對於第二審法院判決之案起訴、須於法定期內提出起訴理由書、惟有時因無定期間、卷宗可資參考、致逾越法定程式、顧局送背法定程序、嗣後對於二審卷宗、一併須於法定期內移送、俾免延誤、特咨法部飭局遵照、

禁毒處死刑

禁烟總會重申前令

▲中央社十日南京電 禁烟總監爲促進禁毒要政、曾於二十五年一月十五日發表告全國民衆書、關於禁毒處死刑內略稱、凡製造嗎啡高根海洛因及各種毒物等、以及運輸販賣或意圖販賣、而持有前列各項毒品及意圖營利、爲人施打嗎啡、或吸用毒品者、在本年內亦須三年以上七年以下之有期徒刑、如自願投戒、在本年內戒絕後、又於本年內再犯或吸毒、即處死刑、至廿六年初犯、亦一概處死刑等語、同時前月國府公布之禁毒治罪暫行條例、亦如此規定、禁烟總會以廿五年將終、廿六年開始在即、頃特重申前令、喚起全國人民、深切注意、目前各省市已開始舉行擴大禁毒宣傳運動、勸導嗜毒人民、趕於本年內自動戒絕、免罹極刑、

公務員所得稅 每月可達廿萬

▲中央社十日南京電 本年十月份各機關代爲扣繳之公務員所得稅、多巳逕交當地中央銀行或其指定行局代收、幷開單逕請財部查照、在中央征收所得捐時期、每月約收十七萬元、現改辦所得稅、稅率雖較所得捐輕、然因納稅義務人增多、每月稅收比額估計可望達二十萬元、全國代爲扣繳所得稅機關、亦經初步統計爲萬三千至五千處、

財部已匯出 楊段治喪費

▲中央社十日南京電 國府令撥楊永泰段祺瑞治喪費各萬元、現悉財部已遵令將此欵分別匯出、

鄭破獲土膏店

▲鄭州 鄭縣江士營公司因販賣私土、十日被憲兵查獲、搜出私土九件、經理等被押法辦、鄭市因私土充斥、當局對此案頗注意、

杭錫縉莊 全體工人罷工

▲杭州 杭錫縉莊四十六家工人五千三百六十人、請資方履行加薪不遂、十日總罷工、

武漢舉行 防禦毒瓦斯演習

演習區域分八十區 三鎮人民全體參加

▲路透社十日漢口電 武漢三鎮籌備防禦毒瓦斯演習、已逾多週、至今夜始開始作實地演習、聞此次演習、被邀之指導員、約一百人、演習區域分爲八十區、聞公安局有鑒於遠東國際局勢之嚴重、故促請三鎮全體人民參加此舉、漢口英文自由西報登載關於演習之論文、內稱、瓦斯雖爲國際公約所禁止、但若中國人民忽視其國防之重要、則實大愚云、

瑞使賀德曼 定期由日到滬

林主席批定接見日期

▲中央社十日南京電 瑞典駐華兼駐日公使賀德曼、因年老辭職回國、定十一日離日前來我國、大約十四日可到滬、賀德曼抵滬後稍息即晉京、覲見林主席、並謁張外長等辭行、賀德曼公使已電請外部轉向林主席請示晉往國府覲見日期、已經林主席批定於十九日上午十一時在府賜見、外部奉批後、已通知賀德曼公使、

津日居留民 改行民團制

▲天津 津日僑居留民會增强組織、改行民團制、經總領館裁可、初任民團長白川、年支薪俸房費萬二千元、視同師團長待遇、

中懲會懲戒案

▲中央社十日南京電 中央公務員懲戒會、十日發表懲戒案三起、(一)前鄂應城縣長馬運庸、因逃法侵佔案、記過一次、(二)蘇啓東縣長李葆械、因疏脫人犯案、減月俸百分之十、期間二月、(三)前豫博愛縣長李華棣、因失職違法案、降一級改敍、

國勞兩會議 我不參加

▲中央社十日南京電 國勞定十一月三十日召開之印刷工業減少工時會議、及十二月七日召開之化學工業減少工時會議、茲經實部考慮、決定均不參加、

歐戰停戰紀念

旅京各國僑民 今舉行紀念式

▲南京 十一日歐戰停戰紀念日、旅京法僑定十一日晨在法國教堂舉行紀念、歐戰聯軍各國在京僑民、亦分別舉行紀念、

月虧短仍甚鉅、正由財孔與貢旭初往返電商救濟辦法、麥煥章劉留京候謁蔣委長、

翁照垣 決赴俄考察

▲香港 翁照垣決赴俄考察、七日由梧赴桂林謁李宗仁請示、月中放洋、

司法院 解釋疑義

▲南京 司法院據皖高法院呈請解釋刑法二四一條第三項疑義、經統一解釋法令會議決、係第二項所稱、未滿十六歲之男女、不包括已結婚者在內、

陸伯鴻在京 擬建平民醫院

▲南京 陸伯鴻今晨由滬來京、午宴劉瑞恒馬超俊王祖祥等、擬以募得捐款五十萬爲基金、擇定本京小桃園建一所三等之平民醫院一所、

阿王昨由滬返京

以綏東局勢緊張 日內卽北返坐鎮

▲南京 阿王昨日下午二時返京、定今日上午覲謁林主席、現以綏東形勢緊張、亟待北返、將不候謁蔣委長、日內即離京北返、

▲中央社十日南京電 阿王十日下午二時許由滬返京、當晚六時半應馬市長之歡宴、據阿王代表巴文峻語記者、阿王遊杭滬印象甚佳、尤對西湖之幽美、備極讚賞、阿以綏遠吃緊、定本星期五六返綏坐鎮、原擬轉洛晉謁蔣院長、因時間關係、將逕返綏遠、巴繼稱、京中各當局以阿王初次來京、現行將離京、各方均有餽贈、連日已收到蔣院長、于院長、戴院長、楊總長、翁秘書長等禮品甚多云、

甘省代表 到京請賑

▲中央社十日南京電 甘省振委會電政院、除由該省振委會公推代表外、現公推代表張孝友賀世昌劉鳴鼎等、經陝抵京、分向關係部會呼籲、財部與振委會現正會商振恤辦法、

津電業公司 昨行奠基禮

▲天津 中日合辦津電業公司、十日行奠基禮、張自忠及軍部參謀池田到場參加、

山岸受傷案

兇犯決移法院訊辦

▲長沙 日商山岸受傷案、雙方均認爲純係刑事、兇犯決移法院訊辦、

▲漢口 長沙日商刀傷案、可由地方和平解決、小鷹鳥羽兩日艦、十日由湘返漢、二見艦十日駛下游、現泊漢日艦三艘、

※ ※ ※

政院通過 建倉積穀辦法

鄧裕坤任內部警政司長

▲中央社十日南京電 行政院十日晨開第二八七次會議、出席蔣作賓、吳忠信、陳樹人、陳紹寬、張群、劉瑞恒、張嘉璈、王世杰、吳鼎昌、蔣作賓主席、

報告事項 實業部吳部長呈請准將廣東總辦案件暫行辦法一律適用於廣西、並將該省執照護書及登記證之驗換、限於二十六年二月底截止、以利進行案、

討論事項 (一)外交部長呈、請免徵使領人員出勤費所得稅、並請將外交官領事官俸表內、所列勤俸字樣更正爲出勤費、以期於立法事實、得以兼籌並顧案、決議通過、呈府備案、(二)內政部蔣部長呈、爲遵令擬具各地方建倉積穀辦法大綱、請鑒核施行案、決議修正通過、由內政部以部令公佈施行、

任免事項 (一)內政部蔣部長呈、本部警政司司長李松風、另有任用、請予免職、另任鄧裕坤爲該司司長案、決議通過、(二)軍事委員會函請任命李及蘭爲陸軍第四十九師師長案、決議通過、(三)軍事委員會函請任命牟中珩爲陸軍第一一四師師長案、決議通過、(四)軍事委員會函請任命徐繼武爲陸軍第四十八師師長案、決議通過、

建倉積穀 辦法要點

▲中央社十日南京電 各地方建倉積穀辦法大綱、草案行政院十日晨會議通過、其要點如次、(一)各地方建倉積穀、悉依本大綱之規定辦理、(二)各地方積穀、除備荒卹貧外、必要時並應運用於補助農村生產事業之發展、(三)積穀倉分縣市區鄉鎮義六種倉、(四)各倉穀設立程序及積穀分配、由省府就地方情形酌定、並報內部備案、(五)各省保管經費、應由主管機關指定的款、開支列入預算、呈省府核准、(六)縣市區鄉鎮倉、由縣長市長區長鄉鎮長各自負責管理、(七)縣市府應於每年一月三十一日以前、將上年各倉積穀及穀款數目冊報省府查核幷開總冊、轉報內部備案、(八)每年應實施檢查一次、由內部省府派員抽查、(九)辦理人員由省府分別考成、幷指定獎懲辦法、咨報內部核定、轉呈行政院備案、(十)各地方建倉積穀、應本有穀有倉原則、對於建築倉廠、按照每年應積穀數量容積、由縣市府擬定分年計劃、呈省府核定、分期建築、並由省府彙報內部備案、(十一)倉廠應先依舊有倉廠、或就公有寺廟改建、(十二)倉廠之建築修葺、應注意基地高燥、交通便利、建築後尙有餘地、可供擴充及不與其他房屋相毗連、(十三)關於左列事項、各倉負責管理人、應將倉廠之建築與修葺、及倉穀之出入、及以陳易新事項、呈核之、(十四)各倉積穀數量、應比照縣市區域內人口總數、積足三個月食量爲最高額數、由省府分別規定限期儲足、並咨內部備案、(十五)各倉積穀、由省府就各縣收入項下指定的款辦理、不敷時得以募集方式行之、(十六)募集方式應按照田賦營業稅房捐、及其他產業上之孳息、比例收取、力求簡易公平、(十七)募集之倉穀、應以收取本色爲原則、但有特殊情形時、得穀款並收、所收之款、仍應隨時糴穀歸倉、(十八)倉穀之使用、照借貸平糶及散放之規定、(十九)各倉積穀不得挪作別用、或變價存儲、其依法使用之積穀須於一年內塡還、但認爲有補助農村生產事業發展之必要時、得以存穀向金融機關抵押借款、辦理農村貸款、並須呈經省府之核准、轉報內部備案、辦理農村貸款之詳細辦法、由省府酌定咨報內部備案、(二十)各倉收放倉穀、縣市倉由縣市府約集法團代表監視、區鄉鎮倉、由區公所或鄉鎮公所呈請上級主管機關派員驗視、(廿一)各倉積穀、應逐年翻曬、至少於每三年推陳出新一次、由縣長市長區長鄉長或鎮長督同保管人辦理之、(廿二)本大綱自呈奉行政院核准之日施行、

簡報

▲漢口 楊永泰提議建武漢鐵橋計劃、不以楊逝世中止、決繼楊遺志辦鐵路工程、

▲長沙 湘駐京辦事處長成濟安、另有任用、任張慕周接充、

▲香港 英駐港空軍、十日晚七時舉行防空演習、

▲太原 省新運會擴大組織、按總會修正組織大綱、成立幹事會、推定邸仰濬爲主任幹事、

▲西安 陝梅憲渠九日開工、全部工費五十三萬、由經會撥付、

▲杭州 浙省六千萬整理公債、十一日舉行首次抽籤還本付息、此次應付本息共二百五十餘萬元、財廳現已籌足、

邵元冲談 遊桂印象甚佳

邵・已・經・湘・抵・漢・

▲香港 邵元冲祭邵遊桂後、十日晨經湘抵漢、當晚乘輪返京、邵談兩廣之行、印象頗佳、桂雖苦瘠、建設文化並不後人、白崇禧對軍政建設多親自學習、孜孜不倦、軍事復員、尙未完竣、故入京遲遲其行、惟對國事主張、與中央一致、並表示如有急需、可隨時入京、

國府通令 清解所得捐

▲南京 國府昨令直轄各機關、以中央自九月三十日起、停止征收全國各機關公務員所得捐、所有各機關欠繳十月一日前捐款、迄未清解者爲數甚鉅、仰尅日清解以資結束、

※ ※ ※

首創發行 老牌靈藥 假冒甚多 購請留意

內外痔 化痔神丸

心肝胃氣痛 肝胃氣痛丸

赤白帶 止帶仙丹

價目 上海貴州路寧波路口 同仁醫藥所總發行

分銷處

口臭 頭暈 舌膩 肝火

第威德潤腸丸

體內廢料、不得排泄、即成便秘、其結果即發生一種毒化作用、而引起口臭頭暈舌膩胃呆肝火及相類之症、患者時感困悶、肝旺易怒、醫治之法、惟有服用第威德潤腸丸、此丸功能通潤大便、並使君精神活潑、第威德潤腸丸、純以草藥製成、藥性王道、服後絕無腹痛及猛烈冲瀉之弊、丸粒細小、易於吞服、日服一二丸、能使大便自然通潤、排泄便易、身體日健、

各大藥房均有出售

時人行蹤

△葉夏聲（香港電）葉夏聲十日由港乘輪北上、

△王用賓（長沙電）王用賓因九日戌刻火車誤點、改十日酉刻快車赴漢、

△張嘉璈（本市訊）鐵道部長張嘉璈、昨搭中國航空公司葛羅斯飛機返京、

△賀耀組（本市訊）駐土大使賀耀組因公於昨晚十一時乘坐京滬夜車晉京、朱家驊蔡元培葉振等同行

△鄭寶照（本市訊）北寧路副局長鄭寶照、辭職出洋考察、聞已蒙鐵部批准、故鄭氏於昨日由津乘機飛滬、昨晚十二時搭平滬通車晉京、晉謁張部長報告一切、並請示出國之期云、

△李世甲（南京電）李世甲十日晨已抵京、即至海部謁陳紹寬、有所請示、

△任可澄（貴陽電）讀黔監察使任可澄、由渝乘車、十日下午三時抵筑、任氏談監署決設昆明、筑設辦事處、在黔勾留二旬赴滇、

刺楊案眞相已大白

一俟偵訊終結當即公佈

何成濬報告

漢口航訊、鄂省主席楊永泰被刺殞命、業已旬餘、兇手當場擒獲、經多次研訊、眞相業已大白、惟在案情尚未偵訊終結公佈以前、華報尚未至登載時期、是以外報乘機造謠、有意誣陷、駐鄂綏靖公署主任何成濬、於九日在該署紀念週席上、報告楊主席被刺事件、有所說明、錄其報告原詞如下、

楊故主席到鄂不及一歲、興革甚多、如能假以歲月、湖北政治必可以踏上坦途、乃不幸竟有上月二十五日之變、此不獨在湖北爲一絕大損失、即從整個國家觀察、也是一種很大的損失、因爲楊故主席年來追隨委員長策劃勦匪、卓著勛勤、全國仰慕爲徹、固無不知、將更有大的貢獻、至與本人共事一方、推誠相與、與古人所謂『同寅協恭』者殊相脗合、一旦被刺殞命、私衷尤爲慘痛、自此不幸事件發生、外間揣測紛紜、疑雲四佈、本人當以此案正在偵察鞫訊、是非不久自明、況國家多故、自宜一切處以鎮靜、用是對於謠諑之來、未即予以辨白、以爲事實必能消滅流言、幸當局擒獲正兇後、以各承辦人員之努力、與各省市地方當局之協助、復先後緝獲主從各犯多名、迭經分別審究、眞相業已大明、全案內容、一俟偵訊終結、當再披露、以與國人共見、茲不贅述、

惟本人有不能已於言者、國難至此、凡自在位、下至於販夫走卒、偶值事變之來、均應站在公的立場、以冷靜頭腦、作有理智的判斷、方不愧爲一個現代國民、如其捕風捉影、以無爲有、以紫亂朱、一方面是無異增加國難的嚴重、一方面是無異出賣自己的人格、倘覺利用機會、生事邀功、想藉此誣陷其素所不快之對方、而又達其升官發財之目的、正義在所不顧、私德在所不惜、是誠人類之恥辱、爲稍具良智者之所不屑爲、或不敢爲、而於此案發生以後、道路傳言、則似覺有人借外報之造謠、多方羅織、蔑與大獄、本人明嘆之餘、惟有祈求此言之不確、蓋值國家危急存亡之秋、縱作高官、積多金、究何所用、苟非昏憒糊塗、決不出此、

人心世道、關係國家興衰存亡甚大、所以本人向來做事、總要在『心安理得』四字上着想、先求無過、再求有功、對於各位及各部隊講話、亦常殷殷以委員長明禮義知廉恥、負責任守紀律之訓條相勗勉、此各項訓條、若用成語歸納起來、可以說就是安分守己、安分守己四字、一方面似有消極的意義、但另一方面、實亦含有積極的作用、詳言之、就是我自己應做的事、非做不可、應說的話、非說不可、而又同時凡非我應做的事應說的話、就切不可做、切不可說、如昏憒糊塗、以及陰邪貪污之流、就是不安分守己、倘再罔上欺下、恃勢凌人、譸張爲幻、自炫其能、更是與安分守己相反、以故我個人的人生哲學觀、負責任固然要緊、而明責任尤其要緊、設若根本不曉得自己責任所在、如何能夠負責任、倘先不於此考究一番、自惟有出於亂幹、亂幹還有什麼紀律可言、即禮義廉恥之掃地以盡、本人常謂除了分工合作、同心戮力而外、無所謂事、無所爲功、若以詐僞相尚、或乘機殺人思逞、祇是一種絕大罪惡、不能說是一種事功、茲因有感於楊主席之逝、頓失『同寅協恭』之雅、又因與各位共事多年、各位又多年富力強、故不憚反覆說明、爲人做事之理、希望各位以後抱定『不患無位患所以立、』『不問收穫但問耕耘』的宗旨、去爲國家前途奮鬥、不必以非常手段、爲個人利祿營謀、

蘇州

租價核定 吳縣九百二十一圩倉登記田棧、一律定於今日（十一）開倉收租、田租折價昨經縣政府縣黨部會商結果、核定每石折價爲七元一角、業主應即照此收租、不得稍有增減、

浚東太湖 江南水利工程處派委員周玉世來蘇、測量東太湖水位、預備加以開浚、先是整治東太湖問題、蘇省當局曾與揚子江水利委員會共同商酌設計整理、商定計劃工程、分爲三期、共需經費二百六十九萬餘元、惟以省庫支絀、決先籌款十萬元、派員從事測量云、

無錫

澈查糾紛 本邑中南醫院、因與附近保安隊士兵發生衝突、該院方面、推派代表、分向黨政機關請願、一區保安司令賴際芳氏、特委副官、當派區部副官周少南、赴第一分局查詢出事情形、並往中南醫院查詢一切、

節約運動 國民經濟建設運動委員會無錫支會、於昨（十）日起實行節約運動檢查週、第一日檢查各機關、第二日檢查各學校、第三日檢查各社團及公共場所、第四日檢查各商店及住戶、

常熟

旅客服毒 城內虞山旅社、九日有一無錫少年旅客馬志鈞服毒自殺、經茶房發覺、送醫院急救、生命垂危、馬爲無錫大戲院充任售票員、尚未結婚、

太倉

抽查複驗 本縣厲行禁烟、全縣六區、戒絕者已一千四百餘人、茲奉省令分區抽查複驗、一區計抽得一百四十五人、到區覆驗者九十八人、由醫師逐一觀察、結果、內有十分之一（九人）似有再吸嫌疑、

南通

煙毒犯多 南通縣府羈押中之烟毒案犯計有七百餘名、連同區保安司令部烟毒犯三百餘名、總計超過千名、致押所擁擠不堪、尤以縣府監獄看守所之拘留所及臨時羈押所兩處爲甚、

揚州

令工儲蓄 揚城工廠、專辦工人儲蓄者、只振揚電燈廠一家、現由縣府以揚州麥粉廠工人、人數多於振揚、特令該工廠、倡辦工人儲蓄、

寧波

開菊展會 鄞縣縣立農場、八日起舉行農產展覽會、及菊花大會、陳列稻麥棉各種農產標本四百餘件、及菊花一百數十種、爲期三日、定十日閉幕、連日參觀者甚爲踴躍、

嘉興

保衞戶捐 縣商會於九日召集各業公會主席、討論保衞戶捐、經決議二十五年度各業商、除主店、新豐、新篁三鎮外、勉力認捐六千元、一面並請縣政府迅予糾正、

湖州

捐款解省 孝豐縣府奉令籌募綏遠捐款、計收得捐銀五百八十元五角、昨特由縣府呈第一區專署、轉解省委綏款籌募委員會核收、

時事寫眞

←各種名菊陳列

嫦娥奔月↓（張廣攝）

←名菊霓裳舞（楊鳳麟）

↑滬杭甬路局嘉興苗圃舉辦菊花展覽會、圖示其會場以菊花紮成之牌坊（朱德徵）

◎注意◎（經特付款本月十六日截止外埠寄函五天辦法承索即奉）

烟照常吸 見烟自厭 三日見效 十天斷癮

精神戒煙

廣告欺人 天誅地滅

抗毒除癮 世界第一

外埠經理

濟倉大藥房

南市王家碼頭

趙南石

三大靈藥

天然治瘋草

固精補腎丸

天然治咳草

外埠經理

嗚謝郭太華女醫師

畢勛路

陳炯耀啟

久負盛名之美容護膚劑

孩兒面

搽用孩兒面雪花之後果

面容白嫩嫵媚煥麗恍如天上安琪兒人人歡迎

聞聲見影已足令萬人傾倒倘或親睹麗容微聞香澤幾何不心旌搖搖神魂飛越

孩兒面具此驚人魔力宜其爲愛美仕女一致頌禱

分扁瓶粉質雪花及精裝軟性雪花兩種

上海中法大藥房發行

秋季旅行 攜帶

能維雅

保護皮膚 增添遊興

秋高氣爽。友特旅行。樂趣盎然。但登山涉水。風沙飛揚。有害皮膚。故於出門前請帶能維雅。因本品含有德國專利藥物「有則靈」。實能深入皮內。發生營養強壯滋潤潔淨作用。使肌膚健康美觀也。

各大公司藥房均有出售 每試用盒祇售一角五分

能維雅由汗腺入內滋潤皮膚之情形

總經理 德商興華公司 上海南京路沙遜大廈

購用一支、即有得一千元希望

嫦娥牙膏

質地精細 共性中和 對於潔齒、固齒、白齒、兩面俱到。

嫦娥牙膏

上海永和實業公司著名出品

發行所 上海老北門

門市部 江西路五馬路口

分發行所 南京 南昌 漢口 重慶 天津

寫出嬰孩心事

催促現任父母加意愛護

尿布之於嬰孩，實係一重束縛，如用料過於粗厚，更易擦痛抵抗力不足之細嫩皮膚，與妨礙嬰孩之自然活動，在氣候寒冷之秋冬二季，肉體上所受苦楚，尤難盡述。軟薄吸水之毛巾尿布，積體有限，佩帶身上，阻礙甚微，嬰孩轉身舉足，可以自由活動，軟熱之質地，接觸皮肉，亦有無限適意，且曝曬易乾，爲嬰孩之幸福用品。

三友實業社出品　上海南京路浙江路東首

玲瓏曬衣架　佔有限地位曬多量衣服每只二元

Black Cat　MADE IN U.S.A.

美國黑貓牌　眞空管14K金筆

大批到滬以供各界試用起見特價出售

一號每枝五元五角　二號每枝三元　三號每枝二元　四號每枝一元四角　新式十角形三元五角　女用每枝一元五角

犧牲品　黑桿每枝八角

免費電刻中西姓名　立單保用　免費修理

犧牲品　黑猫每枝空管一圓

外埠函購每枝寄費二角先惠貨價郵票十足通用　批發二成常班寄奉

美豐金筆公司　上海河南路五二五號（寧波路口江南銀行大樓）

●床大王●

老牌囍事床　永不退色　堅固耐用

一度曾享盛譽。深得顧客歡迎之……

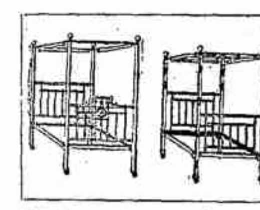

捲土重來●再度犧牲

二寸全銅高床　減售廿七元

新式兩用鋼床　減售十二元

加市鋼管高床　減售七元半

順興公司（床大王）　愛多亞路廣西路東

黃河水災救濟獎券

第十九期於十一月十五日在北平太廟當衆開獎頭獎二個各得國幣二萬元

報界印刷界公鑒

陳森記銅模鑄字所啓

揚州老謝馥春號各貨批發廣告

在陸空軍猛攻之下 瑪德里孤城難守

傳國民軍已佔領城中心

▲路透社十日瑪德里電 今晨西班牙國民軍又從陸空兩方面、猛攻西京、衝要之區、常有炮彈落下、損害程度、因之倍增、居民之恐慌、亦有加無已、扼守西南王私人花園加薩台爾康波之民團、已爲國民軍所包圍、大約不久即將降服、國民軍飛機轟炸民團之戰壕及陣地、極爲猛烈、國民軍之坦克車、現正向前衝鋒、爲步隊前導、俾得開闢道路、以便步兵隨之攻入城中、惟因慮有地雷埋伏、坦克車行駛甚緩、

▲國民新聞社十日倫敦電 美聯社今日由無線電話與西班牙京中消息靈通方面接觸、藉悉瑪德里形勢現已危在旦夕、守城民團、雖竭力苦撐、但對此炮火下之危城、亦已挽救乏術、郊外曼柴那勒斯河兩岸、激戰仍在進行、截至今晨七時三十分叛軍迄未越過該河、但人民方面刻正靜待京城陷落矣、

西京一部分成瓦礫場

▲路透社九日瑪德里電 瑪德里城今日午後經國民軍之炮隊與飛機轟擊後、現有一部分已成濃烟瀰漫之瓦礫場矣、政府軍防地四周每一分鐘輒有炮彈三枚落下、城中居民現皆處於恐慌狀況中、陸軍部與大劇場現滿儲高度炸裂性之炮彈、如國民軍能擊中其一、則瑪德里又將毀去一大部分、西班牙前王私苑加薩特康波、現大部分入國民軍之掌握、今日城中落下國民軍飛機所擲之炸彈十七枚、京城西南五哩之伐里加斯、亦遭飛機襲擊、死傷二十七人、

民團令行守城之辦法

城中公民於國民軍入城時、悉將出應巷戰、據政府民團所下之命令、列有(一)凡居民每人必須備汽油數瓶、燃着後、由屋頂投擲敵人、凡隸屬所謂『第五』或『法西斯縱隊』而仍留京城者必須全數殲殺、(三)平民必須組織巷戰、協助開掘戰壕、及各屋之障礙物工事、(四)居民必須將各屋改成炮壘、不恤犧牲、而固守之、

▲哈瓦斯社九日西班牙阿維拉城（在瑪德里西面九十公里）電 本社訪員特訊、瑪德里城守軍、現方堅强抵抗、國民軍政府領袖弗朗哥將軍、爲保全瑪德里城起見、亦不願大舉轟炸、以故在若干小時之內、京城當不致陷落、阿維拉城消息靈通人士頃宣稱、國民軍現正調集生力軍、向瑪德里城加緊壓迫、俾從各方面加以包圍、並分路攻入京城云、

本日炮火、已較前數日稀少、當係雙方連日接戰、已覺筋疲力盡、稍事喘息所致、政府軍頃已派遣生力軍、前往加薩特園巴一帶、援助守軍、并將加拉朋却爾與維拉凡爾特兩線陣地、予以充實、

西國民軍俘虜政府軍民團

利用飛機偵察敵情

▲哈瓦斯社十日瑪德里電 本社訪員夏鐸特訊、政府軍與國民軍在京城附郭作戰、係以空軍爲最大利器、除轟炸對方陣地外、并用以偵察對方軍隊調動情形、收效至宏、本日附郭戰事形勢、與昨日并無變更、國民軍仍在西南郊加薩特園巴公園一帶、向政府軍壓迫、截至目前爲止、雙方正在附近森林中鏖戰、勝負情形、一時極難判斷、所可知者、民團抵抗情形、極爲勇猛、國民軍所受損失、頗爲重大、但

國民軍佔城中心說

▲哈瓦斯社十日西班牙南部塞維爾城電 此間國民軍無線電台、頃於今晨三時十八分、發表消息稱、伐萊拉將軍麾下部隊、一路昨自瑪德里西郊加薩特園巴公園出發、向城中心區推進、另有一路、則沿曼柴那里斯河左岸前進、並未遭遇抵抗、政府軍紛紛棄械而逃、目前通往城中心區各通衢及各公共場所、大多數均在國民軍手中、

波外長在英酬酢

英皇款宴柏克　閣員多人作陪

▲哈瓦斯社十日倫敦電 波蘭外交部長柏克上校、頃於今晨晉謁鮑爾温首相、與艾登外相進行談話、一般人以爲、所討論者、不外猶太人移殖巴勒斯丁地方、與東歐安全兩項問題、英王愛德華八世、頃於午刻在白金漢宮宴請柏克上校、閣員多人、亦被邀列席、

※　※　※

薩爾瓦多連得承認他國錦標

僞滿　西國民軍政府

▲國民新聞社九日墨西哥京城電 據墨西哥政府今日自官方得悉、薩爾瓦多共和國、已宣布承認西班牙國民軍政府、

▲國民海通社十日巴黎電 中美薩爾瓦多共和國（中美洲之共和國之一、而面積最小）已決定承認佛蘭哥政府、聞薩爾瓦多駐西班牙公使、已正式通知佛蘭哥將軍、此舉動機聞因西班牙民衆三分二是擁護佛蘭哥將軍、而佛蘭哥將軍係爲人道及文化而奮鬥、

日行政機構改革 軍部共同提案

▲同盟社十日東京電 陸海軍兩當局九日晚經協議之結果、於下午十一時以陸海軍當局談話之形式、發表關於改革行政機構問題之軍部共同提案、其內容如次、

陸海軍兩大臣、因有總理大臣之希望、提出如次關於改善政治行政機構之意見、其要項如左、

中央行政機構問題

(一)設立掌管調查及統轄重要國務、統制及按配預算等事務之機關、而改革並强化屬於內閣總理大臣之情報委員會與本機關統合會議、本機關之長宜得列席內閣

(二)創設掌管關於人事行政之統制與刷新事務之機關置於內閣總理大臣管理之下、

(三)統合外務拓務兩省、以期對外政策之統制與强化、內閣中設置管理關於朝鮮台灣兩總督府、及南洋廳事務之機關、

(四)統合農村商工兩省、且擴大關於貿易燃料、電氣等之機關、或新設此種機關、以謀產業行政之合理的强化、

(五)內務省神社局管掌事務移交文部省、以圖國民精神之振興、與體育之發達、

(六)將內務省加以改組、其關於神社局及道路港灣之土木行政一部、分別移交第五項及第七項、刷新內務行政機構、充實關於衛生之機關、

(七)統合航空鐵道遞信等行政、促進民間航空事業之擴充與發展、强化船舶行政、

(八)各省爲應時運起見、整備或改善其內容、同時統合或整理各省重複之行政機構、所管事務及研究機關等、

瘧疾救星！

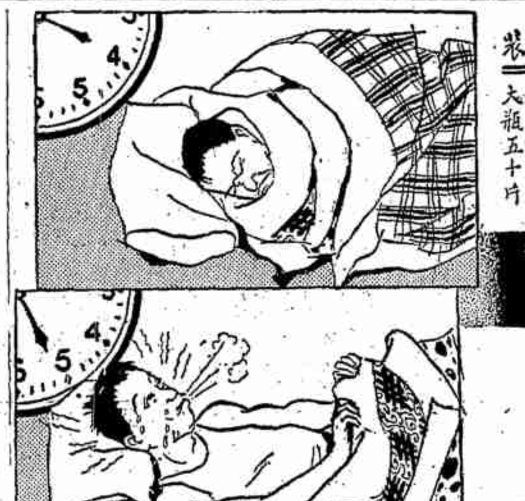

福白龍糖衣片

包裝　小瓶廿五片　大瓶五十片

瘧疾爲秋季流行疾患，且又易於傳染。今年天氣失常，此種病症，更形活躍而猖獗。頃接報載，大江南北，惡瘧盛行，地域之廣，奄及蘇皖贛鄂諸省。不幸而罹斯疾者，已達百萬人以上，死亡率之高，竟及二十分之一强。

本藥廠所出福白龍注射劑，爲撲滅瘧疾唯一靈藥，早經醫師普遍採用，認爲醫藥中不可或缺之要藥。茲又新出品以鹽酸金雞納・咖啡精等爲主要成份，治瘧功效之大，與注射劑無異。病家服用，尤爲便利，如能兩者並進，見效之速，自不待言。

此片劑兼治傷風感冒，亦甚靈驗，如能每星期服用一次（三片）可預防瘧疾之發生。家庭中備有此藥，則瘧魔驅避，有備無患矣。

上海新亞藥廠製造　藥房均售

王政劭律師代表天生滋味素廠中國化學工業社警告製造及販賣「味滋素」者

面友　白嫩去斑

大中華車輪胎 雙錢牌橡膠鞋

汽車輪胎外胎 人力車輪胎外胎 腳踏車輪胎外胎 男女大小套鞋 球鞋 體育鞋 孫鞋 力士鞋 歡迎定購 君爭 貴都等 惟請指定色碼 以免 混下 並祈鑑認 庶免失遇

大中華橡膠廠股份有限公司

雅霜

國產美容劑 風行最久的

文雅士女 淑人良媛 抹雅霜美麗 愈見肌膚 而為女人嬌嫩 滋養豐潤之能 有功

上海大陸藥房發行 全國各埠均有經售

應時良藥 平立的安痢生

是方上來，功效甚確，不論新舊赤白、裏急後重、及腹痛、種種痢疾者，請速服「平立的安痢生」，定獲良效。

是一切腸病特效劑，凡痢疾腸炎等症，服之能藥到病除。

五洲藥房發行

幸千里一生課

千里先生，…命理…六壬…全書…每部…元…上海南京路新世界對面大陸商場…

贈金針治療實驗集一厚冊

…

不干涉西亂調整會 擬組織監察委會

在雙方轄境內行使監察工作

▲哈瓦斯社九日倫敦電 西班牙內亂不干涉辦法調整委員會所屬小組委員會、頃於本日舉行會議、現信小組委員會、會就監察西班牙各港口一項問題、加以討論、當經擬議一種計畫、即在西班牙政府軍與國民軍轄境內、分別組織兩監察委員會、行使監察工作、各主要關係國代表、對於此項計畫、已在大體上表示同意、現當研究各項細目問題、並徵求出席調整委員會其他各國代表之同意、一般人現希望調整委員會本星期四日（十一月十二日）舉行全體會議時、當可將此項監察計畫、提付討論、

美海員工潮 蔓延至檀香山

航業陷於停滯狀態

▲路透社十日檀香山電 美國之航業罷工風潮、續使此間航業、陷於停滯狀態、旅客遊歷之招待營業、大受打擊、計自美國罷工風潮發生以來、檀香山所受之損失、已不下美金五十萬元、現有輪船七艘停泊此間、不能開行、舊金山各工團領袖、雖已下令、命罷工者恢復工作、仍未發生效力、同時有旅客六百餘名、被迫留此、致食料發生問題、困難程度、與日俱增、

白銀繼續漲價

孟買大批購進 倫敦輸入稀少

美銀派議員又活動

▲路透社九日紐約電 淡第哈曼公司今日發表聲明云、「吾人現定外國白銀之正式價格為美金四角七分五、自本年五月十九日以來、美財政部所付之銀價始終為四角五分」云云、可見今日銀價之上漲、乃係倫敦銀價趨高之反映、參議員畢德門氏已召集參院及白銀集團各關係人、如托瑪斯、麥克納瑞、波拉及金氏等、開一會議、討論在下屆國會提出之新白銀立法關各項提案、此項會議、將於本月十四在里諾地方舉行、

▲路透社九日倫敦電 此間各銀行家對於銀價之繼續上漲、頗滋不解、而於孟買地方之續行購進、亦不明其所以然、白銀輸入倫敦之稀少、確係不常見之事、因製造湯匙及食叉、曾害白銀之供給、故一時頗感缺乏、又聞中國方面上仍有相當之多頭地位、而對於白銀正在收回、市面蓋以為美國似不致再恢復其大量購買、羅氏既已重行當選、自可不必再加白銀派以撫慰矣、在另一方面、則長廉甘索氏或將被迫而購買白銀、以防美金兌換英鎊時、價值之過高云、

▲哈瓦斯社九日華盛頓電 美國產銀各州參議員、定於本月十四日、在納伐達州雷諾城、舉行會議、以便決定白銀所當保有之用途、暨在新國會開幕時所當提出之白銀程序、

▲國民社華盛頓九日電 美聯社上星期報告、參院白銀委員會即將開會、今日已經證實、據悉政府方面已有材料多種、準備委員會應用、該項材料將報告政府之存銀數、並將說明政府白銀政策、對於穩定世界通貨及國際貿易之影響、開會日期、大概在下星期內、地點為利諾城、

▲國民社紐約九日電 外國投機家因信政府大選勝利、財部以後將積極履行購銀政策、故今日購進現銀甚多、亨代哈蒙公司掛牌、銀價升起二分半、為每盎斯四角七分半、此係五月十九日以來第一次變動、亦為今年之新高價、惟此項價格僅為「國外現銀」、因本國出產、早已收歸國有矣、亨代公司因銀價上升、曾發表聲明、謂係受倫敦市場之影響、至於倫敦方面銀價激升之原因、則據此間所悉、係因投機家購進、尤以孟買及中國方面為甚、現在紐約與倫敦銀價、相去僅五厘二毫、他處市場、如蒙德里、亦已隨紐約市價上升矣、

日本結婚離婚概況

結婚年齡男廿六歲女廿二歲佔最多

本年七十歲以上結婚者有八百餘人

日本向以十月為結婚月、蓋以收成之後、一般經濟狀態、大半良好故也、據最近日本內閣統計局之統計、本年之結婚、總數為五十一萬二千六百五十四組、比去年有增無減、結婚最多之月為三月、次為十二月、二月、四月、五月、最少為七月、次為六月、八月、九月、蓋從一月起漸增、至三月最多、從四月漸減、至七月最少、從十月起又漸增、至十二月則達最高峯也、然此係就登記者統計而言、實際結婚者多在十月至翌年三月、身已懷孕、始依戶籍法登記、蓋農村以十月為結婚月之古習、至今猶存也、

結婚年齡男子從二十五歲起至二十九歲止為最多、佔總數之四成四分、其中以二十六歲為最多、女子從二十歲起至二十四歲者佔五成五分、其中以二十二歲為最多、二十一歲次之、年齡之差、大抵男長於女約四五歲、又本年七十歲以上男子結婚者、有七百三十五人、女子七十歲以上結婚者、有一百三十人、老者結婚之增、足為國民健康向上之證、此乃可喜之現象也、婚姻年齡若分別地方計之、則居都市者大抵遲於鄉村、足為都市結婚難與經濟難之證、

本年離婚總數為四萬八千六百一件、其離婚時期、大抵與結婚時期同、再就離婚原因觀之、除協議離婚者、不甚明瞭外、訴諸法庭裁判決者四百十九件之中、由夫提議者七十九件、由妻提議者三百四十件、由妻提議者以惡意遺棄佔大部分、受虐待者次之、由夫提起者、以妻犯奸為絕對多數、惡意遺棄及不堪虐待者次之、近世女權擴張、猶不如歐美、婚姻似有充分憂慮之必要云、此日本最近結婚離婚之大概情形也、（同盟社）

齊亞諾在奧之行動

▲哈瓦斯社十日維也納電 意大利外交部長齊亞諾伯爵、日前抵此後、頃於今晨由總理休斯尼格、外長史密特、及國防次長崔納將軍、陪同參觀近郊陸軍學校、及飛機場、崔納將軍旋於午刻、在崔蒲侯、宴請齊亞諾、並邀休斯尼格總理等作陪、齊亞諾現定於午後偕夫人、遊覽附郭各處地方、而於六時訪謁休斯尼格總理、繼續進行政治談話云、

▲哈瓦斯社十日羅馬電 羅馬人民報頃登載維也納消息、據稱、當意奧匈三國會議結果、當簽訂一種議定書、以補充現行羅馬議定書（按即三國前於一九三四年三月及本年三月所簽訂者）之不足、新議定書之內容、不致公佈、大抵將聲明小協商各國、不得參加羅馬議定書、而僅可分別與意奧匈三國、單獨成立協定、並當包含若干條款、俾意國與南斯拉夫、奧國與捷克、匈牙利與德國、均可設法接近云、

阿爾巴尼亞新閣成立

▲哈瓦斯社十日阿爾巴尼亞京城電 費拉塞利內閣、辭職之後、國王索古當即委託眾議院議長柯達、組織新閣、頃已宣告成立、其人選如下、國務總理兼經濟部長柯達、外交部長公共工程部長柯達、外交部長里波茲伐、內務部長若斯嘉、司法部長與羅洛伽、財政部長達西、教育部長夏德古、

西政府通知英 遷至伐朗西亞

係臨時策略

▲國民海通社九日倫敦電 西班牙大使今日向英外部致一通牒、正式通知英政府、西班牙政府已經遷往伐朗西亞（Valencia）在東部臨地中海、該通牒聲稱、此是臨時策略、並鄭重聲明西班牙政府仍繼續努力奮鬥、該通牒復謂在未離馬德里以前、政府仍取一切防衛策略以維護首都、而離開馬德里之決議、並不是敗走、

世界商情特訊

倫敦市情

▲英美匯兌 倫敦外匯市場、今日沉寂、英鎊價格仍穩動、英美匯價開盤為四元八角七分六二五、較昨漲五、第一小時內續跌〇〇六二五、午後一時又跌一二五、而為四元八角七分五六二五、

▲英法匯兌 法匯開盤為一〇五·一三、十一時跌去三磅音、而為一〇五·一〇、

▲金價 倫敦金價、今日為一百四十二先令七便士半、比昨低落一便士、

▲橡皮 倫敦橡皮市價、今日穩定、午後一時一月三月期成交價格為八便士五六二五、與昨收盤高起〇六二五、

▲大條 倫敦銀市、今日堅定、現貨期貨、均漲一便士〇六二五、而為二十二便士九三七五、一般投機家及印度均有購進、售方遲疑不欲遽作交易、

利物浦市情

▲小麥 利物浦麥市、開盤交易清淡、因海外報告頗好、使人失望也、但結果因麥區續有降霜消息、而當地稍起補短、故價上漲、今日售價者甚為稀少、而十二月期三月份者、仍繼續有人、午後一時十二月期價為八先令零便士三七五、比昨收盤高起二五、

▲棉花 利物浦棉市、今日穩定、午後一時一月期價為六·六〇、落去一磅音、

紐約市情

▲證券 紐約證券市場、今日開盤除美國鋼鐵股價跌落一元外、餘者尚屬穩定、但未幾鐵路與公用股票則尚有相當起色、汽車與鋼鐵股票、大作、鋼鐵、汽車與鋼鐵股票跌落尤甚、然到了結實有以致之也、鐵路與公用股票則尚有相當獨立堅強氣概、惟十一時左右、一般趨勢大都向低、

▲棉花 紐約棉市、今日因農部報告發表後、普遍賣風頗多、方了結織之而作、故開盤後弱、

▲橡皮 紐約橡皮市場、開盤穩定、午後一時…三月期開盤跌去十二磅音、為…六五、後以同業之相識、市價乃回起、十一時價升七磅音、而為一一·七二、

▲橡皮 紐約橡皮市場、開盤交易清淡、因經紀商需求殷切、故開盤交易活潑、價格上漲、三月期高起十二磅音、而為一七·七七、後以缺方續有購進、致價更高、十一時價為一七·七四、比昨收盤高起十九磅音、

▲小麥 芝加哥麥市、開盤清淡、因產與缺方雖有購進、然其效力為多頭了結與套賣所沖銷、五月期開盤價為一一一·七五、與昨收盤價同、午前此價保持未變、雜糧市價略微鬆動、

▲大條 紐約銀市、開盤十二月期價為五〇·一〇、比昨收盤高起一百十三磅音、

紐約市價

物品	上次收盤	今日開盤	十時半	十一時
安納康大銅礦	[illegible]	[illegible]	[illegible]	[illegible]
飽和鋼鐵	[illegible]	[illegible]	[illegible]	[illegible]
非索爾德鋼鐵	[illegible]	[illegible]	[illegible]	[illegible]
克雷斯勒汽車	[illegible]	[illegible]	[illegible]	[illegible]
電氣股票	[illegible]	[illegible]	[illegible]	[illegible]
通用汽車	[illegible]	[illegible]	[illegible]	[illegible]
國際電報電話	[illegible]	[illegible]	[illegible]	[illegible]
紐約中央鐵路	[illegible]	[illegible]	[illegible]	[illegible]
紐約標準油行	[illegible]	[illegible]	[illegible]	[illegible]
美國鋼鐵股票	[illegible]	[illegible]	[illegible]	[illegible]
物品				
五月期棉花	[illegible]	[illegible]	[illegible]	[illegible]
三月期橡皮	[illegible]	[illegible]	[illegible]	[illegible]
五月期芝加哥小麥	[illegible]	[illegible]	—	[illegible]
三月期芝加哥雜糧	[illegible]	[illegible]	—	[illegible]

EVERY HOME NEEDS DOAN'S OINTMENT

THE GREATEST FIRST-AID AND SKIN REMEDY

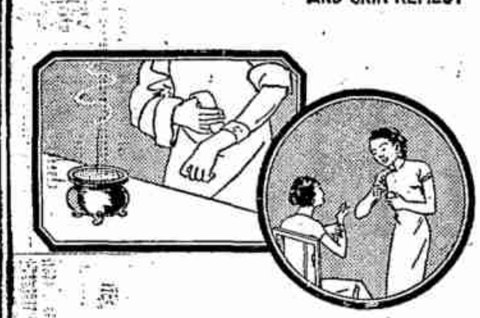

劣質藥品何異香灰？

昔遇割破皮傷諸患。每以香灰敷之。今則治以療膏之藥。惟藥質劣者。或刺戳作痛。或紅腫發炎。有害皮膚。何異香灰。然則君於藥之品質。能不講求乎。

藥質優劣。君固難辨。然可利用他人之經驗。擇取久經世用之名藥。

樂安氏馳名樂膏。純用極貴極淨之藥製成。經世實驗。垂數十年。到處見之。到處行銷。質優效驗。信有證焉。藥力直達患處。不傷膏孔。不留斑疤。因有殺菌定痛之奇效。故於一切皮病痔瘡。幼莫大焉。家宜常備一盒。以供割破擦傷之急需。

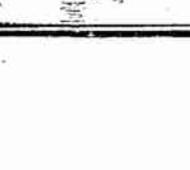

各藥房均有出售 或向上海江西路四十九號兜安氏西藥公司函購

好立克

哺而育之 成兒童

發育健全 且能長保健康

好立克麥精牛乳粉，乃兒童滋養飲料食品中之最佳者。所含牛乳甚為濃厚。祇須沖入滾水，便可調成壯身補血之飲品。恰合兒童之需要。

發育方盛之兒童。於一日三餐以外。還需額外之滋補品。試日以好立克一杯予之。而觀其體力如何因以強壯健康可也。

倘子女不時生病。宜日常以好立克予之。如是則其抵抗力增強。自不易為病魔所克服矣。

五十餘年來全球人士已認識好立克為男女老幼之第一滋補飲品

好立克現在又有新式包裝「罐」裝者，乳粉亦保新鮮，較從前舊裝者為多，而價則較廉。

（三）

好立克麥精牛乳粉 HORLICK'S

用好立克調乳者，則調成之乳汁，其味更為可口。

百貨商店及各大藥房均有出售

王道國藥 經濟戒烟

不但經濟王道，并且滋補強身！無論新舊老癮，一律安全斷根。

冬令戒烟須進補，補戒兼施，則健。

實驗戒烟萬靈膏，方兼戒補，故靈。

●納極少代價● ●獲安全斷癮●

—捨此別無覓處—

…

上海錢種德國藥號 電話九一〇七〇

明日總理誕辰紀念
市黨部召集紀念會
上午十時假市商會舉行

明日（十二）為總理誕辰紀念，本市市黨部為擴大紀念起見，特發通告云，『為通告事，查本月十二日為總理誕辰紀念日，各界應於是日休假一天、一律懸旗誌慶，本會並定於是日上午十時，假市商會大禮堂召集各界代表舉行紀念大會，合行登報通告，希全市各機關各團體各學校及各級黨部，準時一致推派代表四人，備函赴會參加為要，特此通告，』並添大會主席團七人，除市黨部推常務委員陶百川擔任外，尚有市政府、司令部、市農會・總工會・市商會・市教育會等代表，司儀張鑑安、紀錄黃粹傑・朱敬春，招待黃潤・吳顧仁・李柏青・郭明廷・□克定・曹潤身・王國屏・林崇森・李發吾等，糾察夏鶴卿・楊德安・余耀球・任斌・李志祥・吳慶鈞・陳金發・顧子林等，並由市公安局樂隊參加奏樂，派長警維持會場秩序，是日本市黨部及各區黨部、市政府暨所屬各局・各級法院・郵局・海關・各工廠・公司・行號、均遵照中央規定、一律懸旗休假一天，同時派代表參加市黨部召集之紀念大會，警備司令部及市公安局、為防止不良分子乘隙擾亂，特飭屬實施嚴密警戒，公共租界及法租界兩警務處，亦將有同樣防範，市黨部除懸旗休假並召集紀念大會外，同時組織上海特別市黨員謁陵團，赴首都謁陵，於今晨八時搭京滬特快車出發，十三日下午五時動身返滬，該團職員推定如下，總領隊委懷素、副領隊張小通、會計魏飛、事務長張小通、事務張□、隊唯一・張昇・毛雲・何元明・杜夢森、文書李時雍、典禮黃香谷，團員共有八十六人、

黨員謁陵團定今晨出發

基督教聯會發起 為國祈禱

全滬教會合組之上海基督教聯合會、昨在虞洽卿路慕爾堂開執行委員會議、到委員朱立德・包涵容・俞止齋等十四人、主席趙晉卿、報告事項、（一）前月初決議發起聯合全國教會、在十一月十一日晚八時至九時、同時為國祈禱、茲已發出致全國各省各城教會通函約三千件、備達各省者以航空快郵寄出、並在福音電台以四種語言逐日報告、俾各地教會皆可及早籌備、聯合舉行、（二）同日記錄、原有取締本市戀尊計等計劃、今見報載已有滬方機關着手辦理、本會自可中止進行、討論事項、一、決議通告本會推定之監修佈道交際社會文字研究經濟等七組組長、備各章程細則、並推定組長五

至七元、借一月內成立、二、十一日晚八時至九時、上海教會亦當與全國教會同時祈禱、決在慕爾堂舉行云、

蔣委員長 電謝獻機祝壽

蔣委員長為本市各界獻機祝壽、特電吳市長・童行白・杜月笙・王曉籟・虞洽卿・朱子高・宋希濂・顧馨一諸先生致謝、原電云、『承於卅日舉集首都、獻飛機、中正適在汴洛、不克躬親接待、感激之餘、莫名疚歉、除委何部長敬謹致答外、特電申謝、並請向各地捐機同胞代達誠懇之謝忱為感、』

談中比關係
比代辦譚伏爾
十五日為比王命名紀念

比王利奧保爾特第三 Leofold 最近發布中立宣言，頗為全世界所矚目，本月十五日為王命名紀念日，駐華比代辦譚伏爾，將於是日上午十一時半在辣斐德路比使館招待各界，記者昨訪譚氏，茲紀其談話如次，

譚氏謂，比國對於世界各國，向無政治上之企圖，惟努力於推進文化及技術合作而已，中比外交關係，始於一八六八年，其時第一任駐華公使為凱恩脫氏 T'Kint，現任之公使紀佑穆、為第十四任公使，中比經濟關係，於一八九八年平漢路局在北平成立時開始，平漢路築成後，繼之以隴海路之開築，平漢路已於一九〇八年交還中國政府，而隴海路自下正計畫擴展，自寶雞至成都一段，明年春季當可開工，

比王近影

中比文化合作、自開始至今、不過六七年、中國赴比留學者日衆，比國製造鐳錠、為全世界所著稱，鐳錠之苗、產於比屬剛果，運往比京製造，年產約二十格蘭姆、占全世界產額百分之七十、鐳錠為新發明之醫療用品、比國鑒於中國醫藥界未曾具備，乃由中比文化協會之助、在滬創設鐳錠院、然該院所備鐳錠、不過兩格蘭姆而已，

譚氏又告以比王之小史，謂比王生於一九〇一年，今年三十一歲，為前王亞爾培第一之長子，於去年二月登極，后為瑞典公子，不幸於去年車禍逝世，后出子女三人，王精究動植物學，於軍事亦頗擅長，曾歷防剛果荷印等地，綱德荷法等四國語言，王之妹嫁與意國太子，王之名乃係基督神聖之名，命名紀念，完全為宗教性質之紀念，王因痛后之喪，在比亦不欲舉行盛大儀式云，

苦口婆心諄諄勸導
禁毒宣傳第一日
市黨部印發禁毒宣傳四要點

本市市黨部・警備司令部・市公安局等機關，以中央規定之兩年禁毒期限，轉瞬將屆，特聯合舉行擴大禁毒宣傳運動，業於昨日開始，此次運動，尤注意於深入下層民間之口頭宣傳，昨為宣傳運動之第一日，市禁烟委員會派員會同公安局禁烟委員合組宣傳隊，並實行查緝烟犯工作，市黨部方面，亦令飭各區黨部分別組織宣傳隊，出發分赴各公共場所演講宣傳，並悉為普遍宣傳起見，將請名人分赴電台，作播音演講，市黨部並印發禁毒宣傳、要點如下，（一）二年禁毒，即將期滿，民國二十六年起，凡屬吸用毒品或販運製售者，無論其為初犯及曾經登記者，依法概處死刑，（二）本市吸用毒品者，大抵苦力與無知愚民，平日對於政府法令，視同具文，吸食愈久，毒癮愈深，殊不知政府法令森嚴，決不寬容，深望吸用毒品者，於最短期間，自動戒絕，懸崖勒馬，此其時矣（三）毒癮戒絕以後，不特節省個人無謂消費，恢復本人健康，且於本人前途，亦是啓發其新的生機，此於社會國家，裨益匪淺，故無論為本人生命與前程計，為社會國家之福利計，自動戒絕，實為刻不容緩之舉，（四）禁毒法令，關於販運製售之處刑，較吸食尤為嚴峻，造惡既多，移難倖免於法律之裁判，但販運製售者，如能悔悟前非，改營正業，安分守己，恪遵法令，則法律不咎既往，於本人生命安全，反增一重保障，

公安局另有告市民書，原文云，『市民們，烈性毒品禁絕的期限，規定二年，自廿四年起 至廿五年底止，現在距離限期，僅餘一個多月，很快的就要過去了，一到二十六年，所有製造運售及吸用紅丸海洛英嗎啡等一切烈性毒品的人，一經查獲，即依軍法判處死刑，希望吸用毒品者，在本年以內，趕快自行戒絕，製造運售毒品之人，尤須及早改業，切勿自尋死路，烟民登記領照現已截止，所有漏未登記的烟民，只有自動投戒，可免除其罪刑，本年十月十六日起，開始調換第三期限期戒烟執照，至十一月底截止，凡是以前登記領照的烟民，希望趕速向原領執照機關登記換照，如過了限期，舊照一律作廢，查獲以後，即與無照私吸烟犯同樣論罪，市禁烟委員會市公安局敬告，』此外各宣傳隊在各通衢要道，張貼各項警惕之圖畫及標語，如『（一）吸食烈性毒品的人，趕快自動戒絕，否則到了廿六年，只有死路一條，（二）為了吸食烈性毒物喪命，是世間最不值得的犧牲，（三）從廿六年起，政府對吸食烈性毒品者一律處死刑，希望大家快快戒絕，（四）吸食烈性毒品的人，趕快自動戒絕，重新做一個好國民，』

婦女服用國貨會 成立大會 今日舉行

本市國貨運動聯合會與中國婦女會聯合發起之婦女服用國貨會、定今日下午三時假座大陸商場正誼社舉行成立大會、除討論提案、選舉理事、並請國貨界聞人舉行演講、大會主席團除由前次籌備會議中推定林克聰・黃冰佩・張建章三女士外、尚有兩位由大會臨時推定、其會場職員如下、（招待）盧志學夫人・鄭□人夫人・王佐才夫人・王□□夫人・孫道勝夫人・張立鉉・褚范□・顧夫人・張令平・彭□貞、陳孫秀娟、徐承濟、蔣松子、陳韻芬、林女、沈文仙、（司儀）林文、（紀錄）孫若瑛、大會備有大批國貨贈品分贈到會者及來賓、並歡迎婦女界踴躍到會加入、至該會擬推陸韶華女士前往長江各埠宣傳、俾內地亦組織分會、陸女士已加允可、俟出發日期、尚待一切籌備妥當後、再行決定云、

吳市長 昨歡宴法大使
為法使到任後首次酬酢

法國駐華大使那齊雅、由平南下、於前日抵滬後、暫留滬公幹、本市市長吳鐵城、特於昨晚八時三十分、在海格路私邸、歡宴那氏、邀新任駐美大使王正廷・淞滬警備司令楊虎・參謀長歐陽駒・江海關監督諸昌年・外交部駐滬辦事處主任周珏・中委李石曾・褚民誼・及杜月笙・張嘯林・王曉籟・虞洽卿・錢新之・徐新六・溫宗堯・齊雲青・張驥先・姚錫九・張法堯・周志成・童顯光・法國駐滬總領事巴爹斯・商務參贊郎羅・大使館秘書紀爾伯・井市府秘書長俞鴻鈞・市府秘書耿嘉基・唐士煊・保安總團副文華甫等三十餘人作陪、直至十時許始盡歡而散、此為那使到任以來與吳市長首次之正式酬酢、先是那使於昨晨十時三十分、由總領巴爹斯陪同、驅車赴市府拜會吳市長、致敬慕之忱、嗣市長即於下午二時、偕秘書唐士煊赴公館馬路外灘該領署答拜、歡談片刻辭出云、

歐戰和平紀念 法使主持盛典

十一月十一日、為歐洲停戰紀念、是日本埠法僑、將熱烈舉行紀念典禮、以示慶祝、法國駐華大使那齊雅氏、特親自由滬主持、是日上午八時四十五分、驅家宅公園有盛大閱兵典禮、參加隊伍、為法國駐滬防軍及捕房警衛部隊、儀式極為隆重、九時四十五分、天主堂街聖若瑟教堂內、舉行彌撒禮、祈禱和平、十時三刻、同往維爾蒙路法僑公墓獻花、是晚邀衛西愛路法國總會、由參戰將士友誼會舉行公宴、按那氏曾任駐滬法總領事、迨中法使節昇格、即昇任駐華第一任大使、處理中法邦交、極為得體、故頗得兩國政府之信任、那氏在滬任職時、交遊極廣、此次乘來滬之便、將遍訪故舊、以敘契闊云、

特區市民會 奉令整理
▲遵令各分會停止活動
▲三理事辦理移交手續

本市市黨部昨以第二特區市民聯合會所屬各區分會組織鬆懈、會務廢弛、工作散漫、業委金廷蓀・嚴振華・王德言・毛雲・鄭俠夫・□壽・姜文海・帆・諸文綺・童克昌・金立人・貝在榮・何元明・周學・袁朱聲・茂・李維良・鄭寶興・賈□・岩・張師・石・徐秀廷・黃香谷・錢家圭・邵子英・張耕燕等廿三人為該會整理委員、蔡洪田為該整委會指導員、並指定金廷蓀・嚴振華・王德言三人為該整委會第一次會議召集人、該會奉令後、即於昨日下午二時召開常務理事會議、到尚慕姜・黃香谷・嚴振華・錢家圭・王德言・張耕燕・李維良・童克昌等人等、當經決議、（一）通令各區分會停止活動、辦理結束、靜候整理委員會派員接收、（二）推黃香谷負責、三理事辦理本會移交手續、（三）分函各理事照云、

國府頒給 顧馨一等褒章
▲尚有姚慕蓮等共五人

本埠甲戌全浙救災會、自辦理結束後、關於經募及捐助團體或個人、曾於本年九月間、呈請賑務委員會轉呈內政部、轉請國府給獎去後、茲悉該會昨已由賑務委員會轉頒國府特件、係獎贈募款在一萬元以上之姚慕蓮・顧馨一・劉湖涵・劉景德・周湘雲等五人、至其餘紹興同鄉會等經募團體、及個人捐助等、另由賑委會分別獎贈匾額二十五方、褒章六十二座、獎狀十三份、證書六十二份、以資激勸、而示榮襃、

段祺瑞決葬西山
▲已定下月六日開弔
▲七日即行移靈北上

段祺瑞氏自二日逝世、於五日大殮後、靈柩暫厝滬寓、昨日段宅治喪處業已決定、擇於下月六日（五七之期）開弔、先一日舉行家祭、並決遵段氏生前遺言、擇葬北平西山、定七日即行移靈北上、至開弔日期、尚待南京中央決定、又治喪處定今日下午三時舉行常務評事會議、昨日前往弔唁者、有李宗仁・白崇禧・曹旭初之代表麥煥章・中委王伯群等多人云、

一三一牙膏 學生智力測驗開獎揭曉 固本藥皂

逕啓者 敝公司發行「一三一牙膏」及「固本藥皂」質料純潔製法精良歷荷 各界採用銷數與日俱增前為 提起購用者興趣起見爰有「學生智力測驗」之舉該測驗業於上月十五日截止本月五日在本公司當衆開獎並請 測驗參加者

本市王家沙新中國醫學院 劉國輔先生抽籤
南市麗園路太和里六號 李秀貞女士抽籤
北蘇州路永康里六七號 董玉文先生檢號
天津路福綏里一號 鉦澤憲先生監票
南市機廠街久記木行 張蒓嵩先生監票

以昭公允茲將答案及抽中號碼詳列於後凡持有下列贈獎券者請於本年十二月底前憑券向四馬路五洲大藥房五樓推廣部領取獎品住居外埠者可將獎券掛號寄下即將贈品當日寄奉

上海五洲大藥房有限公司謹啓

答案揭曉

（一）那堤共高二十九尺。牠白天爬上五尺，夜裏退下二尺，即一晝夜能爬三尺，或八晝夜能爬二十四尺。在第九天的白晝，再爬上五尺，那時已到了堤上，夜裏即毋須退回。所以牠在再到堤上時，已隔九晝八夜。

（二）一隻母雞，每一天半生一個蛋，則生二個蛋須三天，生四個蛋是六天了。

（三）江海關大自鳴鐘，從一點打到六點，其間共隔五次，每次間隔是六秒鐘。倘從一點打到十二點，其間共隔十一次，每次間隔也是六秒鐘。所以這鐘打十二點，費去的時間是六十六秒鐘。

（四）用牙膏須注意三點一能潔牙固齒二要質料細三要香味好一三一牙膏確具這幾個優點。

（五）胡先生說他沒有兄弟姊妹，可知他父親只生他一個。簡單說一下，就是——這人的父親便是我』。因此我們知道他所看的照片。就是他兒子的照片。

（六）我們用『固本藥皂』洗手擦面，沐浴，有下列幾種功用：殺滅一切病菌，掃清毛孔污垢，消除身上汗臭，增強皮膚抵抗。

第一獎
20659 上海南市糧廳街久記木行張起宇君

第二獎
12734 上海斜橋斜徐支路松慶里九號李廣文君
26997 浙江樂清柳市文閣小學吳巨欽君

第三獎
02294 黃巖沈寶山癸號轉盛孝綏君
12996 南通唐閘紡織學校陳俊濤君
17794 上海華界會文路一九號朱鳳華君
20506 上海引翔港聖公會西首陸培元君

第四獎
00248 上海麥根路謙益坊九號蔣孝寶君
04627 上海辣斐德路福康里三號王光楣君
08515 烟台中西藥房轉隆盛若許遠芳君
11454 上海閘北大統路三三號王君
12988 天津特二區大安街尚賢里二號陳緒亞君
13953 無錫藕山鎮灘山小學王國祥君
16281 金山朱涇鎮吾莘陸明華君
19246 安亭金恆昌號楊寶琳君
22674 江蘇泰縣曲塘莊周非周邦傑君
23181 上海方斜路大吉里一五號何偉壽君

第五獎
03000 南京下關永寧街一六六號吳雪英君
05053 奉化北大街一二三號陳詒君
05903 吳縣祥符寺巷一一五號邱瑞忠君
06744 松江倉橋街雲章衣莊陳在采君
07425 上海廈門路衍慶里一六號張鍾瀛君
10613 上海甯國路葉家宅路雁村四七號黃堅如君
14635 上海鴻山路人安里二〇號陸廷珍君
14946 上海重慶路九一號顧紀賢君
15349 上海海寧路一三二一號金秀英君
15696 上海西門金家坊七八號周瑞君
16192 上海方浜路鞋子街七〇號謝永泉君
16197 上海西門松雪街蓉祥里一二號顧武君
16453 淮安西門大街古香齋西許崇賢君
17295 上海金陵街十五弄六號茅慶雲君
18132 上海台司德朗路鼎合坊四號李品先君
18723 上海楊樹浦路裕玉里三號趙劍如君
18764 蘇州齊門塘帝樓下七六號朱瓊瑛君
21060 上海五馬路同昌祥棉莊轉王一亭君
29395 上海浙江路七一號鄭華芳君
30387 上海天津路一四五弄九號許正得君

第六獎

00062	00246	00311	00639	00694	01351	01426	01888	01928	01994	01995	02057	02169	02242	03194	03312
03727	05850	05952	06293	06429	06712	07043	07153	07723	07781	08114	08793	08819	09239	09803	09805
09839	10016	10049	10652	10808	10811	11504	11749	12972	13003	13015	13041	13042	13195	13298	13689
13690	14663	14674	15282	15310	15508	15552	15559	15651	16033	17137	17170	17298	17587	17767	17808
17931	18545	18572	19092	19237	19767	19785	20226	21748	21817	22515	22527	22567	23666	24433	24562
24773	25627	25657	25673	26510	27004	27034	27621	28347	28719	28883	29640	29738	29768	29935	30628
30755	31105	31147	31893												

第七獎

00078	00138	00501	00503	00504	00578	00691	00721	00830	00860	01157	01255	01342	01343	01450	01454
01716	01883	01884	01959	02028	02105	02600	02936	03254	03380	03695	04001	04054	04079	04133	04145
04167	04171	04198	04216	04409	04557	04993	06691	06781	06808	06861	07163	07242	07417	07963	08348
08378	08390	08907	08954	09532	09627	09686	09795	09922	10063	10195	10318	10331	10363	10382	10470
10691	10729	10742	11415	11468	11479	11492	11691	11746	11747	12583	12724	12727	12910	12938	13001
13029	13043	13068	13080	13175	13255	13469	13597	13684	13917	14002	14012	14181	14568	14578	14640
14696	14767	14874	14945	14962	15284	15348	15374	15558	15598	15601	15710	16021	16277	16282	16500
16777	16791	17117	17260	17270	17339	17491	17573	17769	17935	17955	18117	18158	18193	18195	18210
18216	18792	18818	19219	19376	19955	20092	20215	20251	20291	20340	20542	20591	20758	20850	20854
20890	21691	21749	22252	22257	22558	23003	23015	23026	23174	23180	23274	23458	23649	23672	23738
23746	24246	24353	24365	24430	24602	24614	24628	24813	25127	25255	25475	25533	25773	25795	25882
26923	26956	27270	28088	28097	28738	28804	28983	29801	29890	29896	29925	29941	30324	30423	30449
30470	30678	30714	30807	31114	31247	31399	31632								

第八獎

00070	00133	00199	00247	00369	00389	00421	00450	00575	00576	00828	00832	00838	00865	00875	00893
00898	00926	01016	01027	01029	01036	01058	01099	01198	01279	01310	01350	01423	01449	01460	01474
01618	01672	01819	01830	01897	02015	02091	02144	02216	02217	02232	02253	02343	02689	02830	02885
02949	02964	03193	03198	03233	03298	03385	03395	03405	03408	03487	03548	03637	03656	03659	03917
03925	03971	04066	04080	04082	04132	04143	04231	04316	04411	04523	04598	04999	05135	05142	05218
05242	05332	05399	05401	05783	05935	06000	06243	06427	06428	06493	06565	06583	06743	06745	06862
06892	06896	07034	07243	07305	07307	07316	07403	07430	07462	07782	07819	07830	07992	08208	08413
08437	08461	08470	08493	08494	08507	08550	08588	08803	08804	08903	08994	08995	09075	09077	09162
09273	09441	09519	09533	09534	09551	09630	09643	09657	09658	09762	09798	09809	09850	09852	10023
10036	10050	10061	10075	10076	10078	10114	10298	10314	10317	10322	10385	10407	10715	10765	10768
11178	11179	11192	11224	11416	11428	11429	11443	11467	11545	11589	11627	11640	11748	11769	11823
11832	11920	11988	11999	12038	12068	12123	12196	12521	12553	12563	12567	12579	12652	12674	12692
12923	12989	12991	13028	13081	13095	13153	13179	13180	13188	13221	13278	13428	13489	13495	13503
13550	13579	13796	13798	13910	13926	13946	13972	14074	14135	14138	14202	14579	14639	14684	14714
14779	14781	14848	14852	14953	15116	15145	15171	15308	15322	15336	15352	15467	15487	15503	15504
15571	15584	15600	15650	15652	15665	15718	15719	15734	15753	15755	15830	15831	16030	16032	16102
16194	16195	16381	16382	16444	16497	16768	16778	17142	17157	17183	17202	17203	17455	17470	17492
17760	17768	17780	17782	17793	17795	17820	17834	17845	17913	17929	17953	17971	17972	17983	17984
17985	18118	18130	18145	18194	18209	18258	18369	18381	18431	18452	18507	18512	18513	18515	18537
18569	18570	18701	18727	18793	18794	19038	19050	19083	19093	19109	19145	19177	19194	19213	19221
19396	19460	19475	19489	19761	20007	20208	20209	20210	20216	20227	20240	20417	20547	20550	20559
20564	20601	20631	20653	20654	20693	20713	20717	20743	20759	20812	20815	20873	21007	21051	21081
21677	21734	21747	21750	21776	21785	21860	21861	22035	22061	22363	22378	22541	22542	22553	22579
22618	23000	23175	23182	23262	23276	23348	23482	23484	23513	23559	23604	23673	23773	23850	24326
24351	24364	24378	24379	24401	24434	24563	24601	24627	24683	24697	24724	24739	24803	24871	25044
25116	25168	25249	25514	25533	25650	25895	26423	26509	26564	26578	26750	26762	26775	26922	26981
27033	27133	27204	27222	27609	27633	28063	28064	28074	28080	28087	28598	28809	28858	29240	29292
29294	29539	29540	29612	29652	29730	29743	29744	29747	29757	29769	29795	29800	29884	29886	29924
29949	29959	29972	29973	30018	30030	30038	30051	30085	30099	30318	30321	30325	30338	30339	30358
30359	30389	30435	30471	30481	30482	30505	30551	30593	30616	30629	30689	30742	30769	30782	30806
30826	30829	30855	30898	30983	30984	31120	31141	31193	31251	31633	31718	31731	31801	31808	31846
31850	31862	31894	31903												

參加學生智力測驗諸君公鑒

本埠五洲大藥房前為提起一三一牙膏及固本皂之用戶興趣起見特發起學生智力測驗該項揭曉原定昨日在本報發表不料被敝館遺悞漏登深為抱歉茲於今日刊出尚希 參加諸君亮詧為幸

新聞報廣告科啟

哮喘咳嗽特效薰藥

佛寶靈

「佛寶靈」係本廠首先發明利用蒸發化氣氣薰病人喘咳立止無服藥之麻煩無針灸之痛苦安卧治療非常舒適効力奇偉莫與倫比。

主治　氣喘・氣急・患哮・傷風・感冒・咳嗆・乾草熱・百日咳・呼吸器管・加答兒・靜脈竇・傳染病及其他氣管炎症

上海　健華化學製藥廠監製　中國化學工業社經理

佘山菊花書畫展覽會

[illegible]

克令絲

用後可以棄去之鵠紙手帕

美容決不可少

美容之時。不可少克令絲。以之去除脂粉。既非常美妙。清理梳篦之類。又十分適宜。旅遊時用之。更因用後可以棄去。而絕對衞生。且有各種鮮明之顏色。價實用。又美觀。更經濟。請卽購買。各大公司藥房均售。

KLEENEX

蘇大使鮑格莫洛夫昨返國

明年二月底可來華返任

自左至右吳市長大使夫人大使顏惠慶女蘇聯總領事史皮爾維納克（國際社）

蘇聯駐華大使鮑格莫洛夫、請假回國、出席國民代表大會、偕夫人及使館華文參贊鄂山蔭、於昨日下午三時十五分、自新關碼頭、乘特備茂新號小輪、渡赴浦東隆茂碼頭、換登北方號輪、本市公安局、特派水巡隊一小隊、另乘公安號小輪、隨後護送、本市市長吳鐵城、秘書唐士煊、淞滬警備司令楊虎、秘書孫嚴平、外交部駐滬辦事處正副主任周珏・趙鐵章・秘書張夢齡、財政部長孔祥熙代表林世良・及杜月笙・錢新之・黎照寰・朱少屏・暨該國駐滬總領事史皮爾維納克・大使館陸軍武官雷平・秘書薩拉托夫赤夫・領事米里柯夫斯基・副領事西蒙斯基等三四十人、分赴碼頭輪次歡送、吳市長孔財長夫婦等、並均贈鮑使夫婦花籃、以壯行色、記者晤鮑使於輪埠、承告本人此次回國、純為出席敝國國民代表大會、別無任務、因路途遙遠、來回行程、即須一月、預定假期三月、明年二月底可來華返任、鮑使談至此、記者即以對於中日及蘇日問題之意見、據答、余以努力敦睦中蘇邦交自任、中日問題、日俄問題、固非所計也、記者末再舉中蘇商約談判之進行叩詢、鮑使不願置答、旋謂可詢諸貴國外交部、當能知之云、

日紗廠工潮擴大
大康等廠加入罷工

昨晚發生紛擾工人兩名被捕
工方擴大請願黨政調查眞相

滬東區日商上海・同興・東華等七紗廠、仍繼續罷工、昨日臨青路上海第六廠・勝越路大康紗廠全體工人響應、加入罷工、並與探捕發生衝突、黨政機關派員會同調查、全體工人決推派代表舉行擴大請願、未罷工之日商紗廠公大等、紛紛招收新工、茲探誌各情如次、

兩廠加入　日商上海第一二三四五廠、同興第一二廠、東華等七廠、全體一萬五千餘男女工人、自發生聯合罷工後、經各部各班工人頭目與廠方談判結果、因廠方對五項條件不能承認、故全體工人仍繼續罷工、平涼路臨青路上海第六廠男女工人八百餘人、於昨晨六時起、亦一律出廠、加入罷工、楊樹浦路勝越路大康紗廠、男女工人四千餘人、昨日下午五時半亦響應罷工、

發生紛擾　昨日午後六時、大康紗廠當日夜班工人放工上工之際、突有日商上海第一二三廠男女工人五千餘人、結隊混入大康紗廠之內、騷擾工人上工、楡林路捕房、格蘭路捕房聞訊後、立派大批武裝中西探捕、及紅色警備車、機器腳踏車隊、及日本陸戰隊士兵馳往彈壓、當時人羣擁擠、形勢嚴重、忽有人投擲石塊、擊破西捕頭部、致一時秩序大亂、當場拘獲工人兩名、一面將工人驅散、始漸告平息、

黨政調查　市府當局對此次日商上海紗廠等罷工事件、頗為關懷、希勞資雙方接近談判、俾早解決、本市市黨部社會局總工會張楚強包伯義等、於昨日分赴楊樹浦路平涼路等各日商紗廠、調查工人罷工眞相、再商妥善辦法、進行調處、以免風潮擴大云、

擴大請願　各罷工日商紗廠工人代表、於昨日下午三時十五分鐘、在虹口區某地舉行會議、商討應付辦法、會議內容未詳、惟據記者向各方探得確息、工人方面認為廠方無誠意接受條件、故每廠推派代表、定日內赴市黨部市政府、舉行擴大請願、並以各日商紗廠工人聯合代表名義、向本市各界呼籲援助云、

各廠招工　未涉罷工滬東之楊樹浦路公大・大康・豐田・裕豐、滬西區內外棉・日華等各日商紗廠、及英商怡和紗廠、特在各處張貼通告、招收熟練紗細紗熟手男女工人各數百名、又華商申新各廠、永安・鴻章・上海紡織印染等各廠、亦均紛紛招收新工工作云、

紗市平穩　昨日紗布交易所市場開收盤之紗價、甚為平穩、甚且各期均同小二三角、花衣市價一因現貨擠擠、一因日商紗廠罷工後、罷工各廠均不定貨、致花價每擔下跌三角至三角半、昨據紗業領袖榮宗敬語往訪之記者云、市場紗價甚平穩、因我華商各廠為保守商業道德、不為日商紗廠罷工影響、而抬高市價也云云、

船津表示　記者於昨晨十時許赴外灘正金銀行四樓、訪晤在華日商紡績業聯合會會長船津、詢以上海紗廠等罷工後、聯合會應取之態度、及其解決途徑、由南忠三接見、當據渠代表船津、發表意見云、工人此次罷工、向廠方提出之五項條件、不能認為正式條件、故昨日聯合會召集各廠負責人商談、為交換意見而已、並無具體決定、本會一方面靜觀其事態之演變、一方面通知各廠以和善方法與工方共謀商協解決、聯會為維護同業利益、當設法妥籌辦法遵行、以冀風潮早日消弭云、

工方態度　關於工人之苦痛情形、已在聯合告各日商紗廠書中詳細說明、此次罷工、實出於迫不得已、紙就工資而論、從前機布做四部機工資、各期約十八至十九元、而現在做四部機工資、每期僅給八元至九元、細紗前做八十木桿、工資九元、現在做九十六桿、工資仍為九元、不但每日無休息、且每日吃飯時仍開車、生活有如牛馬、搖紗從前搖六十車、一期工資八元至九元、現在搖一百餘車、工資反減為七元至八元、工人等為謀生活改善待遇計、特提出五項條件、均屬正當、不達目的、決不復工、尚懇各界垂憫工人痛苦、予以援助云、

蘇省通令各縣嚴密保護鐵道

希圖破壞者以軍法處斷

江蘇省政府、昨通令沿京滬鐵路各縣縣政府云、案奉國民政府軍事委員會公字第二四六二號訓令內開、查關於盜竊鐵道附屬物品案犯、雖經通令按情節輕重、分別解送各就近綏靖公署及本會軍法處、依刑法第一八四條公共危險罪、暨危害民國緊急治罪法第五條第三款破壞交通罪處斷在案、茲值非常時期、鐵道交通、至關重要、倘有不肖員工及莠民希圖破壞、藉端生事者、應以妨害軍事論罪、由所在地區軍警協助路局切實緝拿、依軍法嚴懲、除分行並令飭佈告週知外、合行令仰飭屬一體知照、加意保護、以維交通為要、此令等因、奉此、除分令各區司令・各縣縣長・各保安團長・各水陸公安機關外、合行令仰該縣長知照、並轉飭所屬一體知照、加意保護為要、此令、

白銀價格突高
平衡稅昨升漲

較前日漲百分之六
外匯價格仍甚穩定

平稅提高　中央中國交通三銀行合組之外匯平市委員會、昨晨以倫敦白銀價格突高、當將防止白銀出口之平衡稅率、提高至百分之十五六、較前日百分之九五漲百分之六、按自本年入秋以來、八九十等月所征平衡稅、每日平均咸在百分之五六左右、飛漲原因、仍由於美國購銀之後、倫敦方面繼續收求之故、據記者探悉、最近白銀出口、均為國際間正當貿易、往來付款、為數頗少、絕未發生私運及運銀圖利之事件云、

金銀價漲　中央銀行、昨日掛牌、亦略有變動、倫敦大條銀即期遠期均為二十一又八分之七便士、紐約為四十七半美金、（以前均在十九便士及四十五美金左右）上海標金標準為一千一百六十元五角、較前日一千一百四十九元八角、漲十元七角、海關金每元合國幣二元三角零二厘、合英金三十三便士三七五、合美金六角七分八二五、

外匯穩定　至對英美法德日等國外匯價格、中央銀行始終維持不變宗旨、故雖國外金銀價格變化、而外匯仍始終穩定、昨日掛牌為倫敦每國幣一元、合一先令二便士半、紐約美金三十元、巴黎六百三十法郎、柏林七十三馬克五、日本一百零三元、香港九十七元、以上均為每國幣百元折合數云、

全國佛教會召開大會

本月十五起・會期共三日

中國佛教會、係全國蘇・浙・皖・贛・湘・鄂・川・建・粵・黔・滇・魯・豫・晉・青海等省各縣教徒所組織、理事長為圓瑛、常務理事為王一亭・聞蘭亭・關絅之・黃涵之・屈文六等、前經理事會議議決、定於本月十五日起召集全國佛教徒代表出席大會、會期三天、至十七日閉幕、茲因會期將屆、各處來滬代表、至昨日止已有二百五十餘人、推定嘉定縣分會出席代表妙性為大會事務處主任、進行布置會場、中國國民黨中央執行委員會民衆訓練部因該會請求推派代表出席指導、業已訓令該會指定吳開先氏出席、並因大會時期、現在京之章嘉活佛亦來滬出席、提案共有一百多件、約分四大類、（一）為保護教產、（二）為提倡僧尼教育、（三）為興辦公益慈善、（四）為修改會章等、現在整理之中、

陳翊庭講國貨標準

上海市民提倡國貨會常務委員陳翊庭氏、對於提倡國貨之奮鬥精神、早為各界所欽佩、昨日午後四時二十分應交通部廣播電台之請、所播講題為國貨標準、對國貨運動沿革及實施工作、闡發無遺、殊予民衆深刻之印象、促進熱心國貨運動者之興感、茲摘述講詞之大意如下、諸位、兄弟是中華國貨維持會並上海市民提倡國貨會的一份子、陳翊庭今朝所要報告的、就是國貨運動的原質、諸位要曉得國貨運動、即是國家發展經濟及富國裕民的工作、尤其是在今日非常時期中的培養國本及復興民族的基本工作、所以中央規定國貨運動、為下層工作的七項運動之一、努力推行、總能夠促現先總理國貨救國的遺教、其國貨運動的重要、即此已可想見了、我們在此國難嚴重農村破產的狀態之下、對於救國工作的國貨運動、應該格外盡心竭力、才能鞏固國貨運動的陣線、即增高經濟建設的基礎、始得衝出世界不景氣恐慌的範圍、完成救國救民的偉大工作」、諸位、可曉得國貨運動、產生於遜清末葉的宣統三年、發源於商業繁盛的本市、因為當時人民的心理、崇尚虛榮、所以一切的粧飾、但求花樣的合時、觀瞻的美麗、對於物質上是否耐用、而所定價目是否相宜、不顧也因之外貨得乘此時機、源源而入、甚至風湧雲起、而資產階級都以購用外貨為漂亮、若非此不足以表其美觀者、外人乃利用我們爭奇鬥艷的弱點、稍稍地施行政治後盾的經濟侵略、可憐一般智識薄弱的同胞、只顧自己的時髦、不顧利權的外溢、及危害國本的危險、於是有志愛國的先進們、目擊時艱、聯合同志、開始國貨運動的工作、奔走呼號、不遺餘力、這是國貨運動的起點、即是我國國貨團體組織的緣由」、翊庭本良心上之表現、參予國貨團體已歷數十年了、凡工作時候的感想、總有說不出的傷心、因為國貨還是要提倡、你看傷心不傷心呢、所以追隨同志首先組織中華國貨維持會、繼續成立上海市民提倡國貨會、要想集中全市市民的力量、擴大國貨運動的宣傳、勸導全國同胞服用國貨、為實施以貨抵貨的計劃、乃促進有資產的工商兩界領袖人員、開設工廠、仿造各貨、杜塞漏巵、總擬以國貨兩字印入全國同胞的腦海中為唯一目的、可是負有倡導國貨運動責任的先進們、犧牲精神時間金錢、是為愛國救國底有價值有力量有效率的光榮表示、其熱心毅力、尤屬難能可貴、這是國貨運動的實施工作、翊庭不過聊附驥尾、毫無成績可言、慚愧慚愧、至於我們在熱烈推行國貨運動工作中、全國同胞、在熱烈實行服用國貨的工作中、引為最遺憾的一件事、就是國貨與外貨沒有準確的鑒別吧、因為國貨工廠的製造人、鑒於國人大都愛用舶來品的甚多、反以國貨仿造外貨、其形式・其裝璜・完全像煞、所以往往有以國貨當作外貨、和以外貨冒充國貨的誤會、甚至發生糾紛爭執、有運銷外埠反被扣留等情事、結果造成愛用國貨忠實同志的疑點、製造國貨匠心鬥角的戒心、予與販賣提紐的機會、阻礙國貨運動的進程、關係重大、翊庭深恐影響國貨的整個事業及熱心國貨人士的心理國家的權利、曾于民國十六年十月、與前工商部部長孔庸之先生切實商討、力謀補救根基資本經營原料工作四大原則、釐訂國貨標準、分為七等出品、提出國貨團體集合的提倡國貨大同盟委員會、議決通過、呈請工商部核准公布在案、自國貨標準施行之後、一切問題、都賴以解決、近來實業部復參酌現代的經濟制度、於民國廿一年六月加予修正、國貨事業、日益猛進才有今日之蓬蓬烈烈的現象、完成非常時期的重要中心的工作、這是應訂國貨標準的原由」、現在翊庭把國貨標準詳詳細細的報告一下、希望全市愛用國貨的同胞特別注意、還希望諸位熱心同志廣為傳播、以供購用國貨的參考、解除種種誤會、國貨運動前途、實深利賴、那國貨標準的七等出品、就是第一等國人的資本、由國人經營完全本國原料國人工作、第二等國人的資本、由國人經營大部分本國原料國人工作、或國人的資本、國人經營大部分本國原料外國技師、第三等國人的股本借用外款、由國人經營完全本國原料國人工作、或者國人的股本借用外款、國人經營完全本國原料外國技師、第四等國人的資本、由國人經營大部分外國原料國人工作、或者國人資本、國人經營大部分外國原料、外人技師、第五等國人的股本借用外款、由國人經營大部分本國原料國人工作、或國人股本借用外款、由國人經營大部分本國原料外國技師、第六等國人的股本借用外款、由國人經營大部分外國原料國人工作、或者國人股本借用外款、由國人經營大部分外國原料外國技師、第七等國人資本、由國人經營完全外國原料國人工作、或者國人資本、由國人經營完全外國原料外國技師、這是七等國貨的區別、其次還有一種叫做參國貨、就是外國人在中國經營的工廠、僱用我國工人、並採用我國原料的、那末這種出品、雖然不得稱為國貨、然而與完全外國貨究竟有些區別、所以叫做參國貨、希望諸位明瞭了國貨標準以後、一致站在國貨運動的最前線上、本着革命的精神、奮鬥的力量、實行改革心理、服用國貨、我們在國家處於非常的時期中、大家應該盡一點國民的天職、努力工作基本救國的國貨運動、完成經濟建設、復興中華民族、生死存亡、在此一舉、大家努力吧」、

※　※　※

象棋殘局

謝俠遜編校

第二十八局　衛霍樂邊

（着法將方先勝明日披露）

▲昨列（當頭棒喝）將方先勝着法披露

車二平五　帥五平四　車五平六　帥四平五　炮六平五

●上海市參燕業大同行●

北號　南京路日升樓

南號　南市咸瓜街

數十年老店、當然比衆可靠、大同行減價、決非滑頭商店可比。

泰昌參號

北號開幕二週紀念

大減價一月

銀耳大王　貨高價廉名不虛傳

●買銀耳要三思而行●

（一）貨色是否正實可靠？
（二）稱秤分量是否十足？
（三）人家說川貨是否有眞川貨？

請到本號。保不吃虧。

特別啟事

銀耳因產地漲價、市上多已加價、本號事前運到大批現貨、故仍舊廉售、並不投機加價取利、請各注意為荷

外埠郵購

上海中國國貨公司為實業部訂定公務機關購用國貨辦法敬告各界

有國貨而不用國貨者。一律以不經濟支出論

政府機關倡導於前 凡我各界尤當奉行

本月九日報載實業部訂定公務機關購用國貨辦法七條 是准行政院通令遵行要點——

[illegible]

各機關在舉辦之初各地各界奉行之始定感未便本公司為國貨服務不辭艱辛如各機關在國貨清冊尚未編製就緒之前或各界須用國貨物品而不能指舉廠名貨名或特殊用品在國貨出品中有無代替敝公司可代為查詢證明購寄等手續穩妥詳細周到非常請函致上海南京路大陸商場敝公司批發部接洽可也

佛 青年神經衰弱與『腎氣丸』

△青年縱慾耗精為神經衰弱之主因

△腎氣丸確有恢復青年腎氣之功能

[illegible]

[illegible]

佛光牌改良國藥腎氣丸

△奉贈腎氣丸詳細說明書函索即寄▼

佛慈國藥廠發行

上海 先施 永安 新新 大新 各大公司 各大藥房均有經售

△外埠各大藥房均有經售 電話九〇六三一號

上海普慈療養院

本院聘請中外專家醫生護士擔任診治看護

專治 文痴 武痴 產後成瘋 楊梅瘋症 各種瘋病 神經衰弱 精神萎頓 新法戒烟 用腦過度 療治休養

附告 [illegible]

血魂除奸團案

蔣仲和任矜蘋解訊

捕房請列為第九第十被告

蔣否認參加謂被挾恨誣攀

任稱因出調停致被疑串誘

任之律師謂自首應准交保

三星棉鐵廠經理兼上海西門國貨公司經理蔣仲和與魚市場秘書任矜蘋，均以參加三星棉鐵廠主張子廉所組織之血魂除奸團，經第一特區地方法院將獲案團員多名判處罪刑之後，出票通緝在案，本月二日晚間、蔣赴北站乘火車回常州原籍，中途被探長尤阿根探目郎錦堂截獲，五日任矜蘋則向捕房自首，先後被解由第一特院諭令押候查明訊究、各情已誌本報，茲據承辦探員、調查得自廿一年八月至廿三年八月 南京路中美鐘表公司·寧波路大晶印刷所·福建路榮昌祥鐘表店·鄭中興五金店·廣西路森昶穗會·棺槨路工足襪廠·江西路培昌鐵廠·台灣路泰首貨號及無錫路四十三號等各家陸續被擲或被留置之炸彈，均係蔣任及在逃之張子廉等指使，爰以公共危險妨害自由兩罪對

蔣任提起控訴

一昨晨由馮世德推事特開第一刑庭、飭提蔣任兩被告到案研究、當由捕房律師汝葆彝聲稱、前已有王子祥等八名，判決罪刑者則有七人、故為手續上便利起見，本案兩人列為第九第十被告地位，惟該判刑之七人、關被法捕房提去偵查之下，向第二特院起訴，但審判終結，以彼等在法租界所犯與在公共租界所犯之罪相同，第二特院認其罪行係聯續性，既經鈞院判刑，遂未再予論罪，而其中之第六被告王鐵民，復為警備司令部提去，迄未送還，致其所受之刑猶未執行，應請迅向司令部催速將王送回，此外尚有張子廉王子祥等三人、今尚在逃，據王鐵民等所供，彼等組織之除奸團，目的為抵制日貨 故其團員前有因觸犯刑章、而被捕判罪者，外間以係愛國行動，多予同情，茲則其相大白，蓋彼等乃以愛國為名而詐財其實耳，就彼等歷次之供狀，已可明瞭，其組織之內容、張子廉為該團首領，蔣仲和負調查職責，任矜蘋擔任總秘書，王子祥亦充秘書，徐為調查員、如查有販賣日貨之店者 即報告於首領，先向警告、倘如所願、遂置不問，否則炸彈擲之、投彈之前，聚於徐駿里十五號張家，由王鐵民供給炸彈、發交業經判罪之徒，按址前往，或投擲或留置，惜乎王鐵民今未送案、也云云、被告蔣仲和之辯護律師吳麟坤即為蔣辯護，以蔣對本案並無關係，實被王等誣攀、並請求准蔣交保

猶難進行審究

取具連環店保出外云云，質之蔣否認參加血魂除奸團工作，供因王鐵民於七月廿八日舉領五人、夾至張家向張要飯吃，適張外出，王乃託我轉致、嗣若輩又到三星棉鐵廠找張要錢，與我衝突，遂恨懷誣攀等語，任矜蘋亦供、王等向張要錢，我以與王相識，故出而調停，嗣王在東方旅社我所開之房間被捕，疑我與張串誘，因而誣攀等語，並延江一平律師請求准予交保，江律師謂任係自首與被捕者不同，且本案證據悉在官廳，任如保出決無湮滅證據之虞，而自首若與被捕者同等待遇，尤失獎勵自首之意云云，馮推事以關於交保一點，仰具狀聲請再行核奪，旋諭被告還押，候調集案卷訂期再訊

不准交保

在案詳情業已迭誌本報，該案又屆續訊之期，改由王審評推事承審、諭令更新審理、因旁聽者擁擠，故復由第六刑庭改至民一庭審理，開訊時首傳原告崔長貴訴述前情，稱平日我們夫妻感情素洽，自我妻失蹤後，即向局中請假一月找尋我妻，直至第八日始在川沙張尚慶家中尋獲，庭上訊以汝何以知道汝妻在川沙、崔答係胡威清告訴我的、當初我妻

失蹤之後

我曾到包剛二次，相結果都沒有到上，庭上又問上次汝說包曾向汝主人劉槐疏解，本院曾傳劉作證、今如何不到案，崔答因面子及地位關係、故未到庭，庭上遂諭稱，到法庭作證、係為國家盡義務有何妨礙，汝往川沙如何走法，崔答由此往大馬路外灘乘小火輪至慶寺、再由慶寺乘小火車至川沙，再從火車站到張家、只須

六十分鐘

云云、審問至是時已中午、王推事乃遂諭稱暫時退庭，下午繼續傳訊、至下午三時王推事又升座續訊、首據楊月華上堂陳訴、前借一過，並稱曾在老棉訊弄中源棧廠做工、十八歲時始許字與崔長貴、係由公安局督察員戴益之為媒，我與崔

感情平淡

十日與那天、崔吵嘴 我含淚外出，即遇包律師之茶房張新奎，張向我詢問原因、我乃告以爭吵經過、當時張即說可請包先生想法子、故領我至其家晤包、包詢我之年齡籍貫及家庭狀況後，即云為我夫妻和解，我答應願意、他便命我在紙上簽字、至於在大方飯店被姦，當時我實不願、庭上乃詢包之下體有何

特殊記號

楊答別的沒有、有什麼 亦無疤痕，惟包患有白濁云云，庭上乃訊詰包剛，據供我沒有白濁、可請法醫檢驗、審至此、乃當庭着法醫檢驗，因無診察器具、須向法醫檢驗所借來，故事遂未成，旋楊又稱包身上雖無疤痕而有濕氣，兩臂均曾潰爛云，包對此亦絕對否認有梅毒等情，供稱下身確有疤瘢，但非白濁梅毒所染，殊不屬花柳病範圍云，庭上反覆研訊，不厭求詳、結果遂諭改期再審云

包剛案更新審理

詢及有無特殊記號

一楊月華說包有白濁

一包否認謂可以檢驗

律師包剛藉隸南匯，家住法租界敏體尼蔭路新首安里三十一號，本年五月間、因被指誘姦本市公安局特務組主任劉槐保鏢崔長貴之未婚妻楊月華、並唆使離婚，將楊藏匿於川沙第三區區長張尚慶家中，經崔將楊尋獲，領返家中，一面則具狀訴包於地方法院、經地院檢察處孔檢察官偵查結果，對包及其事務所茶房張新奎等依妨害家庭罪

提起公訴

業經正推事送交審訊，諭包張加交現金擔保、張因無力繳納，當場被押，而包則由民國路七四三號寶順興木器號主貴志昌為具三千元保證金保出，距至上月底審訊之期，包忽稱病不到，致起貢之疑竇，於翌日具狀地院聲請撤保，旋派法警行文老閘捕房，始將其逮捕，提為地院收押、本逾

買辦之女常歸寧

夫請同居

謂嫌其貧窮

現住愚園路愚谷邨三十一號現遷法租界太平橋二里二十二號本地人石漢，今年二十四歲，於上年十一月十四日憑彭姓為媒，與住房廣治聊路文元坊二號廣東人前在怡和洋行充細緞部買辦潘吉人（現年五十九歲）之幼女、現充會計師潘志豪之妹潘秀寶（年二十二歲）為室，假西新橋街青年國貨館禮堂結婚之後，約一星期，潘秀寶即託故歸寧，至今期年，屢經迎接不回，三個月前石母故世，派人前往通知，秀寶亦不歸來奔喪戴孝，石乃委任律師，具狀特二法院，聲請調解同居未成，石乃正式對妻潘秀寶與岳父潘吉人提起同居交人之訴，法院據狀，昨日由李良推事蒞民七庭傳審，雙方均由律師代到，先由原告律師陳述起訴事實，請求判決標的，并稱第一被告之歸寧日久不返，明嫌原告貧窮，但夫婦應有同居互相扶助之義務云云，被告律師答辯請求駁回原告之訴，并稱被告等住公共租界，請求將案移送特一之院審理，且原告并無住址，三慶里僅住一亭子間，焉能使被告潘秀寶回家同居，關於能否同居一點，請改期、下次待被告本人到案決定云云，庭上核情諭開辯論後，即宣告終結，定十三日宣判

被捕共黨

供出一同黨

一現在法院辦事

一矢口否認參加

法捕房政治部探員，於日前協助上海市公安局，在大世界附近拘獲浙江籍名卜匪共產黨徒金華人李揚敬年二十五歲一名、帶回捕房偵查，各情已略誌報端，業於前日午後將李解送江蘇高等法院第三分院，由吳廷琪刑庭長偕庭王爾推事會同檢察官蔡鳴其特開刑三庭提訊一過，諭令還押，聽候改期再訊、李在捕房偵查中，供出現在特二法院錄事室任事錄報到處代理書記浙江永康人余永龍係其同黨，捕房據供，於前日咨請特二法院院長王思默，將余拘留看管，當日傍晚由首席檢察官翁贊開庭略予偵訊一過，諭令羈押看守所，一面派警在余之寓室內搜查，抄出涉有嫌疑之信函數封，昨日午後四點半時、仍由翁首席檢察官蒞刑六庭飭提李余兩人至案鞫續偵訊，據李供與余確有關係，余絕口否認參加過共黨工作，李在嚴閒將兄殺害，邀我入彼等黨作事，因反對不允，曾來信恐嚇我，要求向永康縣調查，研訊一歷一小時半，官諭李余二人還押，聽候調查再訊、

壽爾康詳細說明

函索請向上海郵箱一四六五號即寄奉

男子

性機能衰老 戒煙後多病

凡操勞過度，色慾過度，刺激過度，及戒煙以後，皆能引起內分泌障礙，促成性機能衰老，或神經衰弱等現象，按以藥石，僅治其標，苟調整內分泌機能，乃為本之道矣。

男用壽爾康 以動物體中內分泌Pan-Hormon腺質而爲主要成分，用科學法而成，能糾正人體內分泌機能，促精血之生產，使衰弱不盛缺乏，代謝盛旺，任何疾病，無形消滅，而力半常盛厚。

女子

月經不準 久不生育

女性之卵巢，關係全身康健，卵巢內分泌錯亂，首感經期不準。及痛經閉經等，以致久不生育，纖纖倦容，頭多消瘦小產，其他如乳汁稀少，發育不全等，莫不由卵巢內分泌不正常所致。

女用壽爾康 以牝性動物卵巢內外分泌Hormon等而製成，能直接調整卵巢及各部內分泌機能，對於婦女月經病，子宮病，發育不全等，效驗迅速，能阻止衰老，促成生育，久服則百病不侵。

主治

男性	女性
遺精，腎虧，早洩，失眠，疲倦，神經衰弱，腰痠背痛，未老先衰等	痛經，閉經，倒經，經期錯亂，滑胎，小產，腰痠背痛，發育不全等

上海江西路二六四號 柯爾登洋行

藥房均售

大學生戀舞女

家有大婦被控欺騙

尚堅稱情感甚佳

三菱公司之大阪碼頭買辦甯波人李鴻發之子李明德，肄業於聖約翰附中、現在光華大學肄業、於民國二十二年多間、在某舞場得識舞女本地人范妹妹，（現年十九歲）遂相愛好，李常謂家中並無妻室，於二十三年四月初九日發生關係，至二十三年五月間、乃實行同居之愛，先後產生二孩，長者二歲、次者一歲，而李明德在二十三年間，並立一筆據，謂如拋棄范妹妹、願給五萬元之生活費，乃至本年七月間忽有李之大婦李曾氏、控李明德范妹妹通姦於法院，後經和解，於是范妹妹遂延律師具狀地方法院、自訴李明德妨害風化，昨日上午由吳宗興推事開庭審理，范妹妹偕母范陳氏到庭陳訴、李當時詭言家中未娶妻室，致誤信為真，賃屋同居於法租界貝勒路一五〇號，乃最近發現被告已有妻子，懇請嚴辦等語，李明德供、年三十歲，現賦閒在家，住虬江路德康里三十九號，對於街寫筆據亦供認，但謂我們二人情感很好，在閒玩笑時戲書的，現在她來告我就是辦我吃官司，我亦始終愛她，決不拋棄，而她此次來告我，完全是受人教唆，當諭本案自訴人未滿法定二十歲年齡、應由監護人向檢察處告訴，本件自訴不受理，為免將來檢察處傳拘困難起見，着被告交保，

暗殺邵文濱

兩獲犯將宣判

已故花會大王邵文濱、即邵六、馬夫出身，原唱灘簧、改營花會、於二十年七月廿八日晚在華格臬路被人格殺身死、暗殺兇犯甫於後、法捕房拘獲兇犯甬人張炳榮綽號小寧波，解送法院訴究，判處無期徒刑，現在執行中，張於被捕偵查時供出由在逃之王世龍指使，遂向前往殺邵，乃王聞風逃逸，直至本年九月二日始由法捕房會同新閘捕房在新閘路九二〇弄五十八號將王世龍拘獲，解院偵查，王又供出本地人錢阿金即癩皮阿金、亦係殺邵之指使人，由探將錢緝獲到案，併解特二院、由發務處律師依殺人賭博兩罪提起公訴、經刑庭長王綱煦迭次開庭研訊，并提張炳榮對質未結、各情已誌本報，昨日仍由王庭長會同王任檢察官蒞刑二

康腦脫路偽輔幣機關

一被捕八人

二人無罪

新閘捕房華探目楊云峰等、前在康腦脫路三十號興業印刷所內、先後拘獲偽造中國農民銀行二角輔幣券之案犯王阿生（即王阿毛）張寶定·王運根·徐圓·孫寶華·楊嘉珍·朱濤·張日銀·沈少山等八名，抄出偽券頗多，解送第一特院、被告沈少山延范剛律師到庭代辯，昨晨由黃日升推事蒞刑八庭宣告判決，其主文曰、王阿生共同意圖供行使之用，而偽造通用銀行券，處有期徒刑七年，張寶定累犯處有期徒刑七年六月，孫寶華·楊嘉珍·朱濤各處徒刑二年六月，王運根·徐圓供偽造通用銀行券而收受各項器械處徒刑二年，張日銀沈少山無罪，抄獲之偽幣沒收、捕房律師王耀堂聲明對於無罪兩被告工部局捨棄上訴、遂當庭開釋

永安公司兩職員

利用部長簽字 舞弊案被判懲

南京路永安公司傢私部職員甬人陳定安上海人王介圭，因利用部長之簽字巧立名目向該公司賬房間冒領款項，案發被公司當局報告老閘捕房，派探往將陳王二人拘解第一特院訊供、押候宣判、各情已誌本報，昨晨由葉聖超推事蒞刑二庭宣告判決，陳定安連續以詐術使人交付財物，處有期徒刑三月，王介圭處拘役三十日，其餘部份無罪，陳定安應賠償原告國幣九百七十五元、王介圭應賠償原告國幣一百二十二元二角、

庭親筆、于鉅南人仍矢口否認、庭上命開辯論、終結後、諭候十七日宣判、被告等還押、

大東藥房混售偽藥

一老闆被捕

另一老闆在逃

總巡捕房總稽查庭奉探長冀志銘前據密報謂廣東路三百弄十一號門牌大東藥房、專門假造其他各藥房所出之各種戒烟藥品在市混售，爰向特一院簽出搜查票、率往該藥房搜獲冒牌藥品十餘箱、并拘獲賬房經理唐笙配藥師陳笙觀二人、解送特一院訊押在案、但查大東藥房為紹興人黃叔棠及陶顧華二人所創辦、故對於黃陶二人捕房正在嚴密緝捕、直至前晚十一時始經華探長冀志銘在法租界西自來火街裕祥里四號、將主犯黃叔棠拘獲、帶入捕房收押、昨晨將黃解送第一特院、捕房律師錢恂九依照刑法二五三條冒牌商標罪起訴、并聲明本案已獲之共同犯經唐笙等、已定於本星期五訊理、故請求併案審問、經葉推事向被告略訊一過、諭黃叔棠押候星期五併案訊核、

盜匪橫行

一件拒捕案

一件傷人案

△福州路格門擒盜 昨日公共租界檢林路捕房、忽得眼線密報、謂福州路八百三十二弄德安里第十一號匿有盜匪、於昨日下午三時三十分、捕頭立備華探長劉俊卿率領全體探員各備武器按址前往、先將該號房屋包圍、分頭入內、詎匪已發覺、一匪先開鎗拒捕、探員亦一彈擊中該匪右臂、餘匪知不敵、故亦不敢抵抗、束手就逮、當場在該匪窩內拘獲匪徒四名、其中一匪係女性、並抄得手鎗兩支、盒子炮一支、一併帶回捕房、經捕逐一詰問、供出尚有餘黨、在荊州路二百四十一號龍泉茶館、探員亦立驅車前往、當場又在該茶館內拘獲匪徒兩名、亦即帶回捕房暫押、候解送第一特院訊究

△劫尼庵一盜被捕 上海縣屬第二區曹行鎮西龍里庵、住有女尼、前晚十一時許、突來口操客音之匪徒二十餘人、手持手鎗電筒先將庵主桂芳用繩綑綁、施縛等物、破門入內搶劫、用火油灌入口內、並施以拷足、勒逼財物、劫去銅元數十千，及棉被衣服等件，時適曹行分駐所巡官楊輝、率領警士李士金等在附近巡邏，聞聲往拘，匪等開槍拒捕，楊巡官等一面還擊，卒被擒獲匪徒一名，並奪得手鎗一支，當時衆匪仍圖頑抗，華涇派出所暨港鋸廟等處巡守所各巡邏長警聞訊馳至，匪始四散奔逃，將獲匪嚴加詰問，據供名李洪生，當於翌日備文申解北橋縣公安總局核辦

△小南門盜劫傷人 北四川路南京印刷所跑街甬人奚錦乾（一名伯康）、昨晚八時、至大東門外德泰新錢莊取款、繼至小南門外王家嘴角、欲由此返桑園街五十七號寓所、突遇三盜、攔住去路、劫取法幣二十餘元、錢莊存摺亦遭搶去、奚大呼搶盜、被盜開放一鎗、彈中右腿、倒仆於地、盜即逸去無蹤、旋由崗警趕來、車送奚往南洋醫院醫治、一面報局緝拿盜法辦

倪比司先生（Mr A Nipius Bandoeng-Java）

美術攝影展覽會

歡迎參觀

日期：本月七日至十四日止

地點：南京路大新公司四樓

此次展覽照片均係用愛克發負片攝得且多數照片係用愛克發博羅維那紙放大

Agfa

浙江實業銀行

辦理一切銀行業務並附設儲蓄處信託部國外匯兌部

各項規則承索即寄

上海總行　漢口路　電話　一五九號　一八〇五〇

上海虹口分行　百老匯路　電話　一四七號　四二六〇〇

漢口分行　湖北街　電話　二一七二三

杭州分行　保佑坊　電話　三三四四

贈 脚氣粉（原名脚腫一掃光）

脚氣俗稱濕氣……[illegible]

上海四馬路新昌路南首　天濟醫室經理　各埠代售[illegible]

福壽散

能使戒烟適度期中之神經趨於穩定狀態

上海南京路盆湯弄口　上海福壽公司發行　本埠各大藥房均有經售

婀閑好萌

調理月經保健女性

婦科良藥

婀閑好萌在動物實驗上之效果

本劑乃與國際標準品完全一致之卵胞荷爾蒙，對於幼稚女性動物，得促進其子宮等性器之發育、月經乳腺等第二次性徵之形成，對於老衰動物，得恢復振勵其已衰諸種機能，尤能新陳代謝作用及良血色血行等々，故適用於下記諸症。

【主治】一、結婚期之神經衰弱、月經不順、月經稀少、子宮發育不全、月經痛等。

二、閉經期之頭痛、腰痛、眩暈、下腹痛、心悸亢進、逆上、四肢冷感、耳鳴、失眠等。

三、乳汁分泌不足或減退，常習流產，姙娠惡阻。

四、不姙症，不感症。

【用法】片劑每次一至二片，一日三次。針劑一次注射……[illegible]

【種類】片劑（百粒裝）（百粒裝）　針劑（十瓶裝）……[illegible]

各大藥房均有經售

總發行　日本大阪　武田長兵衛商店

中國總經理　上海[illegible]路三八九號　重松大藥房股份有限公司

兩西人販賣軍火 一人僅任翻譯

自稱入美籍之西人維克脫愛里亞脫，本月二日晚十一時許，與在意領署訊押之意國人譯名麥登者，為販賣軍火事，經虹口捕房探目黃福森及西探長郭根拘捕，抄獲德國製造之新式毛瑟手鎗三十二支，子彈六千五百七十五粒，解送第一特區法院押候在案，昨晨飭請推事蕭刑三庭續審，工部局律師張師竹起稱，改期中無另案查出，主犯麥登業經領署定十二日再訊，被告當時由化裝顧主之黃探目詢知，渠每支可得二元佣金云云，據當探目略問一過，君之被告供認不諱，現麥登在庭諸詢，據麥登詐稱，被告係翻譯，出售手鎗事與彼無關等詞，鍾推事論仍還押，訂十七日宣判。

社會零聞

收買爛鐵 炸彈炸傷　販賣廢銅爛鐵之江北人楊三，昨日下午一時將貨賣給方浜路五百六十號華興廢貨店，正在稱物時，不料鐵中有一炸彈，忽震動爆炸，楊當被炸斷右手臂，血肉糢糊，由捕車送仁濟醫院醫治。

父被匪害 忿而服毒　婺源人蓋正現年三十二歲，向在江灣路上海法學院教務處充任職員，住附近劉家橋四十二號，昨日上午十時許並出外，至十一時許返家午膳，至下午二時許，其妻突見蓋面色慘變，復覩茶杯內留有殘餘黑汁甚多，料知有異，急往校中報告，派人幫同其妻將蓋車送海格路中國紅十字會救治，據聞因其六十之老父在故鄉遭土匪殺害而起。

賣貨花衣 機關破獲　浦東洋涇區保衛團第一隊隊長張海根，於前晚九時許，帶同團員，在陸家嘴五福弄某號門牌內，破獲大規模賣貨花衣機關一所，抄出花衣十二大包二小包，值價一千餘金，拘獲曹阿根·張金山·吳和順·馮蓉福·趙金福·張永川·張光華·張開照等八人，通知浦東分局，由張局長驅車長警，往將人證一併帶局訊詰一過，飭解總局審辦。

萬人暴徒 四人被捕　浦東楊家渡康路草棚住戶江北人吳裕興家，前晨三時，突來暴徒五人，闖入房內，找尋吳之次子小洪子無着，即將吳家電筒一只，銅元四百枚劫取向外逃竄，吳大呼救命，當被連開二鎗，幸未命中，李之鄰人李小二開門探視，被若輩用鐵棍擊傷右臂，事後由吳報告楊家渡警察所，昨在南草泥塘拘獲匪徒竟之高鄉人張小龍，及嫌疑犯張小六子丁萬年姜俊壹等四名，並在事主家檢獲子彈殼一個，一併帶所，經楊所長分別研訊之下，轉解總局訊究。

銀行公會將開會 通過對所得稅意見

▲日期俟林康侯晤陳光甫決定

關於存款利息所得稅，自財政部准予展至明年一月一日實行後，今所得稅辦事處已函銀錢兩業公會，準備一切，銀行公會將交銀行學會研究，錢業公會交特組之所得稅研究委員會研究，今已分別研究完竣，擬具辦法，現銀行公會決俟該會主席陳光甫由京返滬，即開執行委員會提出通過，再會同錢業公會呈部貢獻意見，今陳氏已於前晚由京返滬，昨晨即赴上海銀行辦公，銀行公會秘書長林康侯，決俟今日與陳主席會晤後，即決定召開執委會日期云。

市商會續收 一日運動捐欵

▲計八百十九元

上海市商會續收一日運動捐欵如下，榮昌四十元，成茂四十元，義興昌四十元，德永茂祥四十元，同興昇三十五元，同餘和二十五元，同泰祥二十五元，同茂二十五元，悅茂二十五元，德泰成二十五元，錦泰昌二十五元，榮康二十五元，公記二十五元，同記二十五元，九和祥二十元，復興恆二十元，義泰興二十元，泰和祥三十元，祥茂十五元，同和祥十元，三餘綢廠及同人三十元，通泰四十元，寶記三十元，公記新二十元，南萬茂二十元，復記新二十元，匯森二十元，德泰餘二十元，永升二十元，和泰十元，志成十元，興隆十元，屠海環五元，悅來二十元，永大蛋廠同人五元，大華紅丹公司同人十二元一角五分，福和公號同人三元，順豐號五元，王啓光一元，于星文一元，上共八百十九元一角五分，連前共七千四百二十八元五角四分。

國貨運動聯合會 發表十月來工作報告

本市國貨運動聯合會自經本市國貨界聯合組織以來，對國貨推進，極為努力，茲該會本年度一月至十月之工作報告，業已編訂完竣，特摘錄如下。

國內組　㊀訪問國貨工廠，㊁各中學宣傳國貨演講，㊂國貨播音演講，㊃訪問家庭主婦勸用國貨，㊄國成立婦女服用國貨會，㊅年前行政院會通令各政府機關採用國貨，事實仍鮮成效，本會於八月初旬備文呈請行政院重申前令，已由十一月三日第二八六次行政院會議通過施行矣，㊆本市電器業公會來函，以據首都同業傳說審計部及鐵道部等總局指定購用外貨電器請本會分函上述兩機關查詢，經分函去後，已接兩機關復函，皆云並非事實，㊇九江國貨運動促進會來函，並附該會簡章暨委員名單各一分，擬與本會合作推進國貨運動，經提交第三次執委會討論，一致贊同，㊈本會以各省市間有尚未組織國貨運動團體者，會分函各省市政府請領導民衆組織提倡國貨團體，㊉本年一月杜本會總務組主任黃任之君，因事入川之便，推請考察長江各埠國貨事業，黃君在漢口宜昌重慶成都等處，常與當地人士交換提倡國貨意見，頗收良好效果，並悉各地人士對於倡用國貨，皆甚熱烈。

國外組　㊀本年一月二十日大美晚報載第五次全國代表大會通過請派軍艦慰問華僑一案，現該案經交由僑務委員會會同海軍外交兩部會商辦理，茲悉已由僑務委員會積極計劃中云云，本會擬趁政府派艦慰問華僑之便，就艦陳列國貨，以期引起僑胞服用國貨興趣，經派艦慰問僑胞一案，尚在擬議中，㊁華興貿易公司來函，請分函國貨工廠徵集國貨工廠貨樣，俾携往南洋各處招徠，當由本會分函各會員廠體知各工廠查照，㊂西班牙白賽龍拿城舉行展覽會及美國德士格期省獨立百年博覽會，由本會分函各會員廠體轉知國貨工廠，因時間關係不及籌備，致未參加，㊃僑務委員會上海僑務局函華僑聯合會，請於華僑回國考察時，將到埠日期以及團員人數，函知本會，派員招待，並介紹與實業界交換意見，使互通聲氣，㊄本會以郭秉文先生赴歐美考察國際貿易，林康侯王志莘先生赴南洋羣島，陳少山先生赴日本考察商業，皆已返國，特設宴洗塵，諸先生皆有極詳盡之報告。

短訊

▲郵局息，上月底寄法航郵，本月九日已到達巴黎。

▲錢業公會昨開執委會，議決明日總理誕辰，休業一天。

▲本市前公安局長文鴻恩紀念碑，定今晨舉行揭幕禮。

▲社會局選派周寒梅·徐公美·程鳳翔·陸東亞·徐曼心·康瓢·錢伯賢·陳秉白等九人為公共娛樂場所審查員。

▲青年會主辦苦兒同樂大會，定下月二十五日在本埠分區舉行，並籌欵三千元，設立苦兒常年同樂所。

▲市民提倡國貨會，定今日發給徵求隊優勝獎，由吳鐵城·潘公展等親臨給獎。

▲僑泥嘉蘭官民今日慶祝意皇誕辰。

▲華德路上海紡織印染公司紡紗工人，昨晨一度罷工，經資方勸告後，即照常進廠復工。

▲電器製造業公會，昨日召開會員大會，通過㊀會員工廠職工參加公民訓練案，㊁市商會函從速辦理一日運動案，㊂制止同業不入公會案。

▲吳市長昨日參觀全國漫畫展覽會，並照章購票入場。

▲全國新藥業聯合會，定於今日（十一日）上午十時在龍門路會內舉行第二屆代表大會，昨日各省市縣前往報到者已有八十餘人。

▲瑞典駐中國及日本公使翁德曼，將由日來華，向當局辭行返國。

▲寶山同鄉會定十五日舉行會員大會，改選理監事並討論各案。

申新第五廠 昨日起開工

申新紡織總公司所屬宜昌路第二廠，華德路第五廠委託中國上海兩銀行管理後，設管理委員會，由榮爾仁任兩廠廠長，昨據榮宗敬氏談，第二廠紗錠五六·七四四四枚，於十一月一日開工後，初開半數錠子，今已完全開足，第五廠紗錠五四·二八〇枚，線錠一二·七二〇枚，業已準備就緒，於昨日（即十日）起開工，先開一部份錠子，逐漸再恢復之，至於華紗銷路，目前各處均告暢銷，且各紗廠存紗行將告罄，大有供過於求之趨勢云。

社會局調解 申新一八兩廠 增加工資問題

申新紡織公司所屬白利南路第一廠，紗錠七二·四七六枚，布機一·三〇四台，第八廠紗錠五〇·四〇〇枚，兩廠雇用工人約八千名，今因紗銷轉暢，價格飛漲，工人向第十區棉紡業工會請求交涉恢復以前減低之工資後，當由工會呈請黨政機關迅予調解，社會局於昨日下午二時，召集勞資雙方問話，進行調解，到勞資雙方代表外，市黨部派陸蔭初協助辦理，由朱金濤主席，江實甫紀錄，首由勞方代表陳述要求恢復工資之理由後，經即開始討論，資方允增加工人工資百分之五，並定今日上午九時繼續調解，直至下午五時始散。

統丁玉萍兩公債 昨晨舉行抽籤

民國二十五年統一公債「丁」種債票第二次還本，民國二十三年玉萍鐵路公債第三次還本，於昨晨十時在香港路銀行公會舉行抽籤，抽籤辦法，統一公債「丁」種債票採用末尾三位號碼，玉萍鐵路公債採用末尾兩位號碼，抽中各債票，應付本價，暨到期利息，除玉萍鐵路公債定於十一月三十日由各地中央中國交通三銀行開始付款外，統一公債「丁」種債票，定於二十六年一月三十一日，由各地中央銀行及其委託之中國交通兩銀行暨中央信託局開始付款，為便利持票人融通資金起見，凡持有統一公債「丁」種債票之中籤債票及二十六年一月底到期之息票者，得向中國交通兩銀行貼現，並得向中央銀行重貼現，中籤號碼㊀統一公債丁種債票五支「一」第〇〇九號，「一」第二九四號，「一」第三一六號，「一」第四〇八號，「一」第七二四號，㊁玉萍鐵路公債五支，「一」第一九號，「一」第三七號，「一」第四四號，「一」第六二號……

道路建設協會 旅行團開始徵求

中華全國道路建設協會旅行團第一屆徵求團員，業已聘定隊長四十六隊，定今日起開始徵求，昨日下午五時半假八仙橋青年會召集常務董事及隊長會議，並招待各報社記者，出席會長王正廷，副會長吳鐵城（李大超代），常務董事朱少屏吳凱聲李大超樊光，隊長錢新之鄭西谷屠茂如呂咸樓兆會孫元鼎趙晉卿宋子安余斑侯暨各報社記者六十餘人，公推王正廷主席，報告略謂，本會成立以來，凡所設施，專以服務社會為職志，茲因年來旅行事業之發達，上足以裨益國家收入，下足以調劑鄉村經濟，國計民生所關至鉅，爰特組織旅行團，擬定章則，徵求團員，特備新式汽車，為旅行遊覽專車之用，坐位舒適，行駛迅速，凡公路所通之地，均能來行自如，旅行消息隨時供獻，務使團員聲應氣求，息息相通，發成奮鬥精神，實行高尚運動，作實地考察，求深切之研究，集團出發盡是志同道合之儔，遊蹤所至，無非名勝古蹟之區，所有舟車食宿等項，概由本會妥當規劃，以最經濟之用費，謀身心之舒暢，尚祈各隊長努力徵求云云，至七時許茶點散會。

參觀普慈療養院 法總領事

上海普慈療養院，建築宏大，設施完備，醫護週至，療養適宜，中外之患神經衰弱或精神病者，對於陸伯鴻氏創辦斯院之熱忱毅力，莫不同聲讚許，昨日法總領事鮑台斯及正領事法公董局董事等，前赴該院參觀，由院長陸伯鴻副院長陸隱耕招待，法總領事對於該院採用新式治療方法，醫治精神病神經病，頗加讚美，目擊修士修女及男女護士侍候病人，和顏悅色，愛護備至，尤為欣喜，並悉院中已治癒中外宿疾百數十人，現住院中外男女病人三百餘名，全院秩然有序，管理得法，法總領事聞有外僑多人住院療養，經逐一慰問，參觀畢，款以茶點，盡歡而散。

國術統一社 組織理事會

中委褚民誼創辦之國術統一月刊社，為擬力謀國術之推進，組織理事會，以期普及民間，昨午後開會，推定徐致一·唐豪·王子平·黃警頑等為籌備委員，設籌備處於薩坡賽路一百九十號，即日開始進行云。

孫軍長夫人仙逝

前新編十二軍軍長孫[illegible]夫人朱德君女士，因患胃腸病醫藥罔效，於月之九日寅時，病終滬寓，於次日下午三時，在徐家匯路上海殯儀館入殮，孫君知交往弔者，如楊虎[illegible]李大超王公璵魏廷榮李祖虞[illegible]余斑侯等一百餘人，並由楊虎氏主祭，入殮後運送永安公墓暫厝，擇日安葬云。

華洋義賑會 撥款救濟魯災病民

本埠仁記路九十七號華洋義賑會，據濟南齊魯大學醫院報告，頃據副主教函稱，該地災民醫院因有病重災民，致醫院始終未能結束，惟經費拮据，請為救濟，查該醫院過去之成績尚稱甚佳，付救人不少，念災黎之慘身，更屬慘不忍視，特此函呈原函，幸賜撥款救濟等語，附錄愛書，德人[illegible]來函，該會又接山東鉅野縣災救濟會，紅卍字會，縣商會，救濟會，及鄆城災民救濟會，萬國道德會，縣商會等來函，大致相同，該會對於魯省災區，已先後撥急賑一萬三千元，計撥二萬二千元，（農振三萬元，業告結束外，）昨開會又復議決撥款四千元，分二千元濟南，二千元魯西，以救濟災區病民云。

十三本西遊記公演

本埠二馬路鑫記大舞台新排之十三本西遊記，准於本月十三號（星期五）夜場公演，該劇佈景行頭完全新做，結構緊張，配置得當，該劇演出必[illegible]云。

廿二週年紀念展

展期十四天

本埠小沙渡路四七一號[illegible]織造廠，自十月份起，舉行創廠廿二週紀念展覽會，將各種最新式花邊，繡花邊，花木用具等出品，價碼大減價，一月以來，各界仕女往購者，絡繹於途，茲為酬答惠顧諸君之雅意起見，特自十一月一日起，展延十四天，以是該廠營業，益見發達云。

電報招領

茲有左列電報，投遞不出，存四川路電報局待領，請收報人備據來局領取，一·由[illegible]一五九二一　瓜州來發交[illegible]路新開廿二號朱永德轉呂厚培，二·由（一六八五一）黃縣來發交[illegible]

為美善社庫潤

[illegible]

商場雜訊

▲新新公司新貨長毛絨　本埠南京路新新公司今年對於長毛絨駝絨一項，特派專員赴歐美選辦大批新貨，花樣五百餘種，即作之去歲花色多，售價亦比之去年低廉，現到貨陳列於二樓疋頭部。

▲大昌祥綢莊發售呢絨　杭州[illegible]巷五十三號大昌祥綢莊，現特設呢絨嗶嘰部，專銷呢絨嗶嘰，售價與滬上一律云。

▲亞美克雞汁牛肉汁廉售　白克路亞美公司新創雞汁牛肉汁，補力偉大，原價雞汁每打十二元，牛汁每打四元，今特廉價推廣，雞汁十元，牛汁三元五角，逐日遞減，該公司電話三二五七九。

▲新三杯香煙大贈送　[illegible]公司出品之三杯牌香煙，素為顧客歡迎，現另又發行新三杯香煙一種，烟質精良，裝璜富麗，[illegible]七只，可換大號[illegible]二塊，故連日來香烟暢銷云。

[illegible]即日起特別廉價，計三尺丁細帶綠山水二百號，四尺工細設色山水百五十號，五尺設色山水百五十號，六尺設色山水五十號，六尺設色山水百號，每號均只取十二元，不限日期，以銷滿為止，收件處新聞報收發課，及西門外西林路[illegible]，手續費加一。

天氣報告

山東四周多雲晴爽，西南風西北風[illegible]，黃河一帶，西北風不大，長江下中游，陰雨或霧，北風東北風，下游多雲，天晴陰寒，局部有霧，東北風，東海與台灣，東北風北風不大，琉球東南之颶風，進向東北，颶風中心，下午二時在北緯二四東經一三五之一百廿哩內，風勢不知，[illegible]溫度最大七二，最小四二·六，去年同日六九·八，最小四六。

來函

頃閱本月九日貴報新聞欄內載有『皆隆棉織廠[illegible]』新聞一則，內稱『皆隆布廠任職中國油燈公司與吳家謨同事相識』等語，查吳家謨曾做度介紹客家購買敝公司出品，但並非敝公司職員，[illegible]，函請即予更正，至為感盼，中國油燈公司秘書處啓，十一月九日。

南京大藥房

上海靜安寺路一〇四五號

敬謝來賓　[illegible]

本藥房[illegible]十日正式開幕[illegible]均有名貴贈品，以資紀念！

精配藥方　[illegible]

電話購貨　電話三七五一八，立即送到府上，非常快捷

服務精神　[illegible]

珍貴贈品　[illegible]美容水等贈品，非常珍貴！

教育新聞

教育部播音 時間 18:00—18:30 民教館 我國的幣制 演講者 高秉坊（財政部賦稅司司長） 週率 六六〇

中法教育基金委會 在平會議要案

中法教育基金委員會、昨日在北平西交民巷該會事務所開會、出席中方代表李煜瀛、李書華、劉錫昌、顧家倫、任鴻雋、鄭毓秀、（吳任之代）翁文灝、李書、代表陳劍修、顧家倫代、法方代表鄭毓秀、（吳任之代）法國大使館參贊、由法人主席、首由中國代表團主席李書華致歡迎詞、經討論決議各案如下、㈠補助國立北平研究院、㈡補助教育部設立科學講座、㈢補助國立北平圖書館及中法大學等、[illegible]

教部電訓班 昨行畢業禮

▲中央社十日南京電 教部電訓班十日下午行畢業禮、到王世杰陳禮江諸氏並學員二百餘人、首由陳禮江報告舉辦經過、次由王世杰訓話、[illegible]

津市教育局 組社教考察團

津市教育局長陳寶泉、為考察各地社會教育設施起見、特組織社教考察團、[illegible]

胡適由美返抵平

覃副院長昨在 治中女中演講

司法院副院長覃理鳴、昨日下午一時、應治中女子中學之請、赴該校演講、[illegible]

美教授倪德爾 來華講學

▲中央社十日南京電 美國紐約大學化學教授倪德爾、因事來我國、將於十五日抵滬、我國學術界約其在京中演講、[illegible]

北大文學院長兼太平洋國際學會中國分會會長胡適之、前赴美國出席太平洋國際學會大會、會後復分赴歐美各國考察、茲據本市太平洋國際學會方面消息、胡氏已於八日偕同分會秘書長劉馭萬氏返抵北平、已由平赴滬、劉氏將於後日返滬云、

中英果子鹽 胃病救星

胃病頑固、患者常以為苦、然如常服—中英果子鹽—必可獲意想不到之效力、以其平肝火、助消化、去口臭、順大便、功效如神、如頭痛目赤嘔吐等症、更能消除于無形、不論新久胃疾、凡經購服者、莫不交相稱譽

中英大藥房發行 上海四馬路

無藥醫術 近視眼矯正法

不用藥劑、不戴眼鏡、不論近視程度深淺、及罹患年齡久暫、小學生之假性近視、[illegible]

上海靜安寺路七百三十一號 上海理療器械行

中國瘋病醫院

本院創辦廿餘年由各省來院專治愈者不計其數 [illegible]

特設 瘋人院

包愈 癡呆癲狂 猪羊癲瘋

包愈 耳聾 耳爛

立愈 腦漏 鼻漏鼻菌 阻塞呼吸 臭水淋漓 常流膿汁 頭暈目眩 無論新久

立愈 鵝掌瘋 指甲油灰、高疊脫空、手掌脫皮、起泡作癢、燥裂開拆、手指麻木

上海北京路拜生汽車行隔壁 [illegible]

體育新聞

世界業餘網球冠軍 潘萊轉變職業選手

▲定明年正月六日在美國
▲與梵恩斯作第一次較量
▲僅門票收入年可獲萬金

▲路透社九日紐約電 世界著名業餘網球名手潘萊、茲已簽訂加入職業賽合同、潘氏之將放棄業餘資格、而為職業球員、謠傳已有數月之久、始於前數日見諸實現、潘氏此後、將與梵恩斯及其他著名職業名手、巡遊各地表演、並預期於明年正月六日、在紐約 Madison Sguave Gavden 與梵恩斯作第一次職業比賽、門票收入、保險有二萬五千美金、潘氏希望每年僅門票一項、將有一萬美金之收入、潘之下注人、為美國退職家多人、其主腦者、為前美國台 [illegible] 潘氏與該機關僱簽訂比賽之合同、[illegible]

體協董會議案 擬請政府 設置體育總監

▲下設三組分掌各務
▲以策全國體育進展

▲中央社十日南京電 全國體育協進會事務會議、通過建議政府設體育最高機關案、[illegible]

浙廳派周伯平 視察全省童軍

浙江省教育廳、為考查全省各初級中學、師範學校、職業學校、暨各小學之童子軍組織訓練狀況、並抽考各級課程及考核各校實施童子軍管理之成績起見、特派該廳視察員周伯平、分赴全省各校視察、[illegible]

蘇省童軍理事會續 籌募蘇童軍號飛機

聘請陳果夫周佛海張公任等為委員 定期在鎮揚滬徐召開領導人員會議

（鎮江訊）中國童子軍江蘇省理事會、昨開第四十九次理事會議、出席者張公任、陳邦才、杜召棠、李宗騤、葛志亮、[illegible]

明總理誕辰紀念 民教館舉行紀念會 各級學校放假

明日（十二日）為總理誕辰紀念、本市公私立各級學校、除推派代表參加本市各界紀念大會外、並一律放假一天、[illegible]

東京市教育概況（二）

（二）教育經費 東京市教育經費、分為市教育經費及區教育經費兩種、[illegible]

江西高職 校董會改組

▲李烈鈞到校訓話

本市江西高級職業學校、召集校董會議、改選校董、[illegible]

平師大教育團 昨參觀各學校

定十五日由滬赴杭

國立北平師範大學特組之教育旅行團一行三十八人、由文科教授方屏領導、於前日抵滬後、[illegible]

志誠女職校 尚有免費生餘額

本市福煦路古拔路四十五號志誠女子職業學校、為熱心婦女職業教育之吳靜如、胡頴女士所創辦、[illegible]

鐵爾登梵恩斯 昨在港二次表演

▲當晚乘原輪赴菲

▲中央社十日香港電 名網球家鐵爾登、梵恩斯、十日下午四時在港作二次表演、結果梵氏以三比一獲勝、兩氏於下午六時乘林肯輪赴菲、

法商硬地網球雙打 馬周奪得決賽權

▲昨以三對一淘汰史與雪
▲今日各組複賽節目吃重

[illegible]

▲昨賽結果

馬安權 周冠軍	十八 五七 六三	史規照 雪而佛
海列司	六四	泰凡斯
梅西 泰凡斯	六一 六二	泊司 雪塔
倫勃斯 雷爾	六四 二六 六二	葆 梅雷

▲今日秩序

學生硬地循環週 葉寶生戰蔡國基

▲下午三時在康悌

籃球友誼賽 辛隊勝約翰

▲結果卅五比廿四 ▲上半時廿比十分

中華裁判會 昨晚舉行月會

滬交體聯籃球賽

世運駐德代表 宋如海播講

題為「青年運動」

東華繼續練習 明日與復旦作友誼賽

▲下午二時半在復旦

滬江網球熱 邀名手表演

▲定後日下午

中華足球會 本週共有十一場

▲委員會定期開會

中華足球會委員會、定於本星期五（十三日）下午六時、假四川路青年會舉行、討論重要事宜云、本週秩序如下、

▲十一月十四日（星期六）

組	客隊	主隊	時間及場地	裁判員
中	光華	復旦	三時光華大學	何春暉

▲十一月十五日（星期日）

組	客隊	主隊	時間及場地	裁判員
甲	廣東	優游	十二時半虹口二場	張樂
	東華	暨南	一時大同大學	唐仲光
	太平洋	中航	十時光華大學	錢鑑
	工華	東吳	九時虹口二場	江振德
足球	嘉隆	健民	三時大中華	張志仁
球	華南	北盟	九時大同大學	陳順德
球	暨南	太平	十時其昌棧	巫志誠
會	公安	華商	三時鄒韜路公安局	倪孝本
會	華豐	上水	一時光華大學	巫嘉禮
會	江灣	滬進	三時其昌棧	黃仁森

青年盃手球結果

勝培秋	三—一〇	薛鳳岡
蘇寶琦	三—二八	鄔宗樞
高子受	三—一九	程春齡
丁炳	二—一九	王炳

大學乒乓四週秩序

緊要 分類徵求類

函授（初中班）（商業班）免費 招生
國醫函授 免費
中國醫學院 函授
胃虧 肺癆 吐血 氣喘 肝胃病 療養捷徑
種菰
某大白磁土礦 廣告
醫學 贈送樣本 免費指導
招聘舞女
贈
贈 國民防空 自衛 贈軍情 國民必備
送 秘訣
大犧牲
贈券 工業 養兔及種菌的好消息
贈 十分風景 小姐 藍田女俠

聲明類

上海第一特區地方法院公告第一〇九三八號
贈 針灸 免費指導
贈 真空管自來水筆
李宗元啟事
徐宗望律師代表 啟事

遺失類

聲明遺失 道契及權柄單
遺失聲明
遺失存摺
遺失息摺聲明作廢

雜件類

送 白濁 藏方
施送 痔瘡藥
敬送腎腦病古方
胃痛
戒烟
天然白濁除根草
贈 淋濁根治驗方

痔瘡藥中，惟掃痔兒真能掃除一切痔瘡！

掃痔兒，係由正式藥師用最新科學方法調劑製成之藥栓。功能去痛，止血，消炎，散瘀。如能繼續使用一二盒，定能收根治之效。

上海二馬路 華洋藥房發行

實驗 白濁丸

新老白濁 立見功效

根治肺癆 又一鐵證

國民政府實業部登記 中央衛生試驗所化驗

夏自怡 陳昔儔 贈書贈畫

苦海慈航

政府嚴禁毒物犯者身受極刑若能卽服亞南蒙或奇諾蒙立見烟癮戒除身體日健逍遙自在何樂不爲亞南蒙及奇諾蒙均製成藥片服用便利更有注射液專供醫師之用

男用 亞南蒙 女用 奇諾蒙

總經理 德商禮和洋行 各大藥房均售

談話 睡獅醒矣 (獨鶴)

美國報界巨子何懷德。最近對於中日問題。發表了很長的一篇談話。我們覺得他所說的話。是根據着很明晰的觀察。發爲很透切的批評。足以代表世界公正的輿論。至少也可以說是旁觀者清。

何懷德氏稱。中國對於日本。已表示堅決的立場。這是睡獅已醒。歐美各國。對於遠東醒獅。必須另眼相看。由『睡獅』變爲『醒獅』。我們對於何懷德氏這一句話。固然在感佩之中。還應該深自奮勉。但就事實講。以前的中國。原有些像睡獅。可是這只睡獅。受着了許多創痛。經過了許多刺激。無論是怎樣睡得沉熟。也斷無不醒覺的道理。因爲它的身體。畢竟沒有完全麻木。它的靈魂。畢竟沒有完全死去。睡獅的醒。是被巨浪打醒的。是被炮聲驚醒的。既是醒了轉來。即使爪牙依然欠鋒利。氣力依然未恢復。並不敢發什麼獅威。然而爲保持自己生存起見。遇到不得開交的時候。也惟有性命相搏。困獸猶鬥。何況醒獅。今日之下的醒。決不無端怒吼。更決不有意噬人。祇望人家也轉變一點眼光。不要認爲憑恃強力。就可以手到擒來。何懷德氏又說。『自大刀至於飛機。即可以覘局勢演化的過程』。說起飛機。我們祇感覺到微傷與慚愧。因爲我們自知飛機的數量。和空防的力量。還遠不如人。但我們所恃以保持生命的。固然不在大刀。却也不是全恃飛機。大刀不能却敵飛機也還不足應戰。但我們相信科學戰爭的作用。雖然是異常猛烈。雖然是可以消毀一切。却未必能完全消毀一個民族的血與肉。

總而言之。中華民族。依然在這裏和平。但如果道義的新蹤。始終得不到效果。却祇有憑血肉來掙扎『睡獅醒矣』！存着宰割的迷夢者。也似乎可以醒矣。

新園林

星社之持螯會 靜好樓頭醉一觴 (鄭逸梅)

星社文酒之盛。喧騰海上。知名之士。紛紛來歸。社友已有五十餘人之多。當前次重陽雅集。卽有十一月七日持螯之約。孫君籌成特往南湖采購巨蟹。而周君雞晨之夫人善製饌。乃宴社友於雞晨之靜好樓頭。二難既并。叁盛盛讌。雞晨出素楮一大幅。請社友留題。以爲鴻雪。姚民哀先生。作一知引而去。蓋羈於職務也。他如嚴獨鶴、馬直山、丁慕琴、陸澹盦、陶冷月、施濟羣、趙眠雲、陸一飛、許息盦、尤半狂、黃轉陶、沈秋雁、芮鴻初、郭蘭馨、趙芝岩、絡繹來。而程小青自蘇來滬。參與盛會。尤爲難得。予以不諳路徑。乃賴謝閑鷗爲識途之馬。閑鷗挾畫具若干事。亦雞晨所預約者。至是遂請社友揮毫。澹盦云。今日持螯賞菊。不如由諸社友中之善丹青者。各畫一蟹。然後我繪依次塗之。則眞所謂一蟹不如一蟹也。相與大噱。幸由一飛作一蟹。閑鷗作雁來紅。冷月作黃菊。小青於菊蕊間寫藍菊。亦婀娜有致。蓋擧之茗壺。饒有古意。傳陶於壺上書一片冰心四字。而署名貓庵。壺位置於蟹旁。予曰。此蟹不將爲貓所攫噬乎。其時雞晨已施宴。招社友入席。肴核紛陳。且色香味三者之長。而酒又醇厚。爲之讚美不絕。既而將進蟹。籌成謂蟹共百枚。均南湖物。且出南湖蟹娘小影一幀爲證。則秀媚可喜。確爲此中翹楚。又謂西風未起。蟹欠肥碩。恐失社友之望。及玉膳紅背。陳列盤前。試嘗尖團。無不脊滋肉滿。始知籌成云云。爲無腸公子致謙詞也。時煙橋忽蒞臨。云今日乃大吉。兜圈子遊四門。車行凡二小時。問訊凡七八次。尋至此間。殊費周折也。獨鶴被食蟹介。乃乘間於素楮上作韶語以調侃之煙橋不順。狂飲恣讌。且與直山半狂爭辯蹦蹦戲之來歷。各執一端。斷斷不已。及結論謂蹦蹦戲既來上海。不可不都市化。多排新戲。融西皮二簧大鼓於一爐而冶之。始克維持其永久之號召力。則具表同情。一笑而罷。酒後。煙橋賦詩。自稱醉筆。及擲筆而大噱。於是始信煙橋之果酩酊矣。一夕飲歡。印象深切。爰記其事。藉告未參與之諸社友云爾。

夜深沉 第十三回 (一三五) 張恨水 (版權所有 禁止轉載)

鈎餌佈層層深帷掩月 衣香來細細永巷隨車

信生笑道：這是楊老板的客氣話。現在內行也好。票友也好。誰不在話匣子裏。去模仿名角兒的腔調？楊老板那樣響亮的嗓子。唱閣芳這一派的戲。那是最好不過。他口裏說着。已是把話片子。搬到了話匣子下面長櫃子裏去。原來他這話匣子。是立體式的高櫃子。放在牀後面靠牆的所在。月容是不知不覺的跟着。信生對於她已走進臥室來。好像並不怎樣的介意。自接過那張話片。放到轉盤子上去。話片子上唱起來了。他隨意的坐在牀上。用手去拍板。在話匣子旁邊有一張小小的沙發。月容聽出了神。也就在那上面坐着。唱完了這張鳳還巢。信生和她商量着。又唱了幾張別的話片。於是他把這匣子關住了。笑道：你再看看我這屋子裏佈置得怎麼樣？月容看這房間很大。分作兩半用。靠窗戶的半端。作了客房的佈置。靠牀的這半端。作了臥室的佈置。傢具都是很精緻的。說話時。信生已到了靠窗戶的寫字台邊。把桌燈開了。將手拍拍那轉動的寫字椅道：楊老板。請你過來。看看我這桌上。佈置得怎樣？月容遠遠的看去。那桌上在桌燈對過。是一堆西裝書。和筆筒硯台玻璃墨水盒。沒什麼可注意。只有桌子邊的柱下。立着一個相片架子。倒是特別的。不知道是誰的相片。他用來放在桌上。自己正是要上前看看去。既是信生這樣的招呼了。那就走過去罷。到了十步附近。已看出來是個女子的相片。更近一點。却看出來是自己的半身相。這就輕輕的喝了一聲。作一種驚奇的表示。

(未完)

世界和平紀念 將互相委曲求全乎？ 抑以戰爭求出路乎？ (梅君)

歷經四年之久的第一次世界大戰。於十八年前的今日。因帝德的失却戰鬥力。而宣告終止。於是全世界。除極少數國家外。均定此日爲休戰紀念日。一名『和平紀念日』。年年此日各國均紛向陣亡將士致祭的無名英雄之墓。獻花追悼。或召集曾經參戰的將士。舉行檢閱。或由士女演藝籌款。以救濟殘廢軍人。及陣亡將士的遺族。總之。是各有着一番熱鬧的。不過去年今日。正是意軍征阿。東非炮火連天的日子。而今年今日。又是西班牙內戰。大有牽一髮而動全身之勢。而歐亞二洲的危局。更是岌岌乎不可終日。所謂和平也者。其地位。推等於風中之燭。

今日 世界和平 的命運。在歐洲。是繫於少數巨人之掌握間。不過在這裏。有一種情形。是頗足耐人尋味的。那是歐洲若干政治巨頭。是以叱咤風雲的。都是在第一次世界大戰之中。飽經痛苦的。例如意首相墨索里尼氏可說是現在歐洲政治舞台上。所受痛苦最深者之一。彼在大戰中。曾在前線遇傷。而在醫院中。臥病七月之久。德元首希特拉氏。於一九一六年。在前線與法軍交綏時。曾誤中毒瓦斯。而幾至不起。英國的少年閣員艾登氏。在大戰中。也是戰士之一。也曾受瓦斯毒。而經重創。同時。他的二位兄弟。是把生命犧牲在炮火之中的。這些。都是他們一世所忘不了的痛苦。

此外。如英王愛德華八世。土耳其總統基瑪爾。蘇俄總秘書史丹林。比王里奧波爾特。羅王加羅爾。希王喬治。法前總理佛蘭亭。德航空部長戈林。奧前總理斯泰倫保親王。以及其他若干歐洲的有地位的人物。如英法德意俄等。年在五十歲以下的。大致都曾親嘗過第一次歐洲大戰之中的炮火連天。刺刀肉搏的滋味。所以這些現代的歐洲巨頭。果將撫着第一次戰爭的創痛。而互相委曲求全。以維持着劫剩之下的世界和平乎。抑已忘却了已往的創痛。而向戰爭之中。求出路乎。這似乎是一個極堪玩味的問題。

去年的休戰紀念日。美國哥倫比亞大學教授。麥克貝恩博士。在美國西海岸協會演說云。『在無名英雄之墓中。長眠的無名英雄們。果然是把生命。易得了和平了。但是保障和平。而使之垂於永久的責任。自然不是長眠於無名英雄墓中的白骨。所能保障的。保障和平。而使之垂於永久的責任。是該由曾在第一次大戰中。受過教訓的人們負責的。若是任誰再敢貿然的破壞和平。在歷史上。是不能容許他們。逃避着毀滅文化的罪惡的』。

但是。在這第十八次的世界和平紀念日。放在我人面前的。究竟是怎麼樣的一個局面呢？

國貨 (花冠)

有國貨而不用國貨者。以不經濟支出論。不准核銷。(見前日本報電訊)這是表示着服用國貨的決心。但是對於製造國貨的。也同樣應有個限制。凡原料和裝潢。有國貨而不用國貨的。以非國貨論。不准立案。

俞塘菊展 (巴玲)

俞塘民衆教育館。特於本月七日起。至九日止。舉行菊花展覽會三天。此次菊展。品種極多。據招待員云。中國種搜集至三百餘種。日本種亦在一百種以上。其中尤以『紫雁南歸』。『琥珀松針』。『雨後夕陽』。『黃芙蓉』。『白鶴羽』。『南朝金紫』。『銀漢雙是』等十餘種。久稱雋品。本屆菊展。名義上雖爲展覽菊花。實際上則聯合各項展覽。同時舉行。如名書家張聿光氏。及鈕梅言女士之個人書畫展覽。俞塘民教館之防空展覽。土產改進會之土產展覽。以及松江松鶴女校之織物展覽。強恕園藝學校之園藝品展覽等等。均分別開有專室。俾衆瀏覽。並皆博得觀衆之好評。

展覽會中並有國術表演。燄火會。餘火。以及有聲電影等等。藉助附近各鄉民衆之興趣。值此農閒田事稍稍休暇的時候。此種集會。實具有教育上的意義。

章太炎氏追悼會 (聞津)

章太炎先生逝世後。各地紛紛舉行追悼。浙省會各界所發起之章太炎先生追悼會。現已大部籌備就緒。定本月十四日假浙江省立圖書館開會。籌備會推王學川。許紹棣。竺可楨等爲常務委員。並推定王學川爲主席兼主祭。該會現決定追悼會前後。(即本月十三、十四、十五三天)在浙江文獻展覽會場特闢一『章氏文物展覽室』。以便陳列章氏遺像。遺著。遺墨。及一切遺物。會期中並分發章氏紀念冊。冊內印有遺像。小傳。遺墨。簡譜。著作目錄。哀輓及紀念論文等多項。章夫人現已返家(前曾赴杭覓墓地)攜取章氏遺物云。

□粵漢路沿線的風景和名產 (淇冰)

粵漢鐵路。早已正式通車了。這條路的修築。已有三十五年的歷史。它不但能溝通南北文化。便利交通。就是在政治。經濟。文化。國防上。也都有其重大的意義。現在且將該路沿線的風景和名產。略述於後。以供遊覽者之參考：該路沿線的物產。至爲豐富。像湖南的稻米。礦產。湖北的油餅雜糧。茶葉。牛皮。土布。雞蛋。廣東的食糖。海菜。將來可相互供給。以湘米而論。如能行銷百粵。每年可達二百四十萬包。足濟粵省購洋米食用。故粵漢路的通車。裨益國計民生。實在很多。至於風景名勝。尤指不勝屈。山有衡嶽七十二峯。水有長江。洞庭。湘江。武水。北江。岳州有岳陽樓。小喬墓。耒陽有張飛飲馬槽。龐統駐軍處。杜工部墓。樂昌有韓瀧。昌黎謫宦居此。觀音『鳶飛魚躍』之匾額。巍然尚存。名人餘韻。前代史迹。處處足供人憑弔也。

▲短訊 劉啓公袁俠魂兩君創設國術統一月刊社。並出版叢書。現已出四集。計『明命大欲原著子母三十六棍』。『褚民誼武術言論集』。『向愷然著拳術傳新錄』及『虞煒昌著 潭腿精義』。『黃文叔著楊家太極拳各藝要義』。此項叢書年出十冊。收費二元。社址在法租界安納金路元吉里二號。

肺癆特效藥 肺形草

主治 新久咳嗽 肺癆咯血 久咳失音 痰飲氣喘 骨蒸盜汗 虛寒潮熱 百日童癆 乾血女癆

▲每服二元每打廿元▼ ▲詳細說明函索卽寄▼

上海四馬路南石路新普慶里 天濟醫室總發行

安度賜保命(ENDOSPERMIN)

爲最純淨之hormone胚胎液製劑有增加人體天然抵抗病菌力及預防未老先衰之功且治神經衰弱百損神經痛動脈管硬化痛風等症用本藥液除弱先挫癆尤有特效

各大醫士所以採用安度賜保命者實因其效力可靠且功神速而毫無不良之副作用

詳細說明書函索即寄

上海九江路二百十號 鼎新化學師藥行

請索閱說明書

各大藥房均有出售

雙妹牌燙髮油滑而不膩潤而不黏每次燙髮之後取此油少許輕搽髮際然後加以梳理可使頭髮柔軟烏黑有光

老牌雪花 久著信譽 常年敷用 嬌艷如春

中國廣生行出品 各地百貨商店均有發售

dANO. 214

如欲愛護君之寶貴目光 必須配戴精益合光眼鏡

上海南京路第七九八號勞合路轉角 精益眼鏡總公司謹啟

第九十九期
每逢星期三五出版
本刊編輯室通訊處
上海北京路四川路轉角中國信託公司二樓詹念曾醫師診所

健康公論

長生不老的一線光明

數千年幻想之實現

張君實

▼古代人妄想鍊金成丹以求長生毫無所成
▼堵強生殖腺的新醫學確可延長壽命精力

遠在幾千年前。許多的帝王。學者。術士們早就幻想着一種吃了可以長生不老的仙丹。為了這個幻想。歷史上出了無數可笑的勾當。因也無需多說。不過。我們對於這些失敗的理想家多少有點同情。因為他們見人生如朝露般的容易消逝。所以設法延長壽命。保持精力。這目的如能達到。每個人可以做較現在多得多的事業。社會文化更容易進步了。

可是一味崇尚迷信。妄想的鍊丹術是無用的。現代醫學家依然存着同樣的希望。卻換了個科學的局面。這新學術便是內分泌的研究。而最主要的首推生殖腺。科學已證明生殖腺為生命之原動力。動物試驗中。軟弱的白鼠。經過生殖腺素的注射。頓時愈發育得健壯起來。

怎樣將這種方法應用到人類的身上呢？第一流的醫學家。生理學家。都煞心地考慮着。

內服的生殖腺素製劑即在熱烈的期待出而問世。藥料採自健壯動物的新鮮生殖腺素。科學的製法使之不失原效。此製劑具有充分的克服衰弱之能力。對於神經衰弱。性能不全。易感疲乏。不能耐勞。及因縱慾過度所致之未老先衰等症。都能夠在最短期間中治愈。使患者的生殖腺恢復健壯。生命的源泉豐富。身體各部均呈返老還少之徵象。延長壽命。保持精力這二大目的當然可以達到。青年人得之可保持青春的旺盛的活力。老年人得之可恢復壯時的精力。古代長生不老的美夢可說已因此而實現了一部分。人類的幸福也因之而突增了。

『生殖素』為真正生殖腺素製劑。概用鐵盒裝。有紫紙盒者皆係假冒。

烟容滿面如何見人？

『鴉片烟鬼』。這樣一個雅號加到你的頭上時。人家定是非常地輕視着你的。為了滿面蒼白的烟容。鬧得到處被人瞧不起。你該如何難受。何況政府的禁令嚴厲非常。使你隨時有受國法制裁的可能。

你要不再被人瞧不起。你該趕緊洗刷掉那滿面的烟容。要除去烟容。唯一的途徑即是戒烟。戒烟成功以後。既可免去犯法之禍。又可丟掉烟鬼的惡名。並且人家還要讚你一聲『其志可嘉』。

戒烟方法之最安全無痛苦的是培植方法。使戒者服用生殖腺素製劑『生殖素』增加健康。使被烟毒損壞之各部組織恢復健壯。發生一種與烟毒對抗的能力。所以能見烟自厭。無痛戒絕。實在是有志洗掉滿面烟容的癮君子們的絕好消息。

生殖素

療養指導

挽救骨痛者所蹈的危機

姚崇培

操勞用力之後。或逢着節氣。或天陰雨濕之時。你若常覺骨節疼痛。腰背酸楚。這便是一個警號。表示你身體各部的組織已在衰朽損壞的途中了。隨着衰弱現象之加甚。骨痛病也一步步地向前進展。

醫師們從未遇見身軀頑健。雄壯強悍的偉丈夫而患着骨痛的。事實是這樣的。日常的用力不能使強壯的人感到不能忍受的疲勞。從襲至體內的風濕以及血液中的酸素。常為強大的抵抗力所驅倒。只有在身軀漸形衰弱之時。抵抗力減少。易於感覺疲乏。骨節疼痛。腰背酸楚的現象遂爆發出來。

患者既無法挽回衰弱的頹勢。於是衰弱給骨痛以活動的機會。骨痛的發作也使衰弱深刻化。病象日日加甚。由一二處的骨痛。而蔓延至全身。而半身不遂。而動脈硬化與中風。同時。體力也日趨虧損。自然要衰頹不堪。壽命縮短。

要挽救患者所蹈的危險。以防其墮入萬劫不復之境。首先應以大量之生殖腺素製劑服之。以增加生命之原動力。使衰朽之頹勢停止。恢復健康。抵抗力增加。不易感覺疲勞。減少骨痛病活動的機會。同時再投以特效骨痛藥片。該片確實能夠消滅血液中不潔分子。清除蘊積着的風寒濕毒。深入骨節之間。徹底根治酸痛。並可預防動脈硬化和中風之危險。那麼非但骨痛痊愈。且能解除將來中風的可怕。一個健全的體魄。愉快的生活。立刻可以期待着。

鐵盒『生殖素』為真正生殖腺素製劑。『強斯登氏骨痛片』為特效骨痛片。

性的開明

手淫的矯正法及弊害治療

詹念曾

▼對於青年男女若施以性教育都能引入光明途徑

手淫行為。在青年中不分男女。是極其普通容易感犯的一種惡癖。誠問會什麼青年這樣耽溺而不知自拔呢？歸根結底的一句話。實在因為的家庭中。並未顧到性教育。不能明白指示其厲害或施以訓誡。原因多數家庭對於性教育。抱着恐怖觀念。然而實際上。對於青年男女若與以性慾上的教訓。將子弟們引入黑暗地獄。都能引入光明的途徑。

據吾人所知。有一日手淫數次而耽溺數年之久者。又據某書所載有一日手淫七次之多者。一種手淫過甚行為。當然妨礙新陳代謝。且對於神經系統。與以惡劣影響。矯正手淫的方法。以營高尚有規則的生活為最效。如避免書籍及淫畫的接觸。勉力從事戶外運動。或勵行沐浴。特別最佳者是冷水摩擦等。此外。食物方面。舉凡含有酒精成分或刺激性的物品。一概避免。肉食及脂肪過多的食品。也不十分適宜。常攝取蔬菜食品。使大小便通順。實也是重要的事。

關於手淫後第一個病徵。就是遺精了。大凡手淫過度的人。遺精也特別頻繁。精液為人生最寶貴的命脈。無限制遺洩的結果。耳鳴。頭痛。眼花。失眠。健忘。心悸。盜汗等神經衰弱症逐一爆發。因生殖腺遭受摧殘。性神經衰弱症也難幸免。如腎虧發育不全等弊害叢生。對於上述弊害的治療。自然先要制止遺精。要用那鞏固精關法。服以有效固精片。可是因遺精所引起的一切衰弱症狀。必須服以生殖腺素製劑使生殖腺轉弱為強。則神經衰弱症及腎虧。發育不全等弊害完全消失。這是最具有實際效果的治法。

『生殖素』為真正的生殖腺素製劑。『希米脫氏固精片』為特效固精片。

性病講座

詹念曾

(診所)四川路北京路轉角中國信託公司二樓
(門診)上午十時至下午六時。星期日休息。

(一)遺精腎虧之治法

患者蔣君達。年二十六歲。所患為手淫過度。致身體虧損。遺精頻仍。主訴——十七歲時即有手淫癖。耽溺過度。幾每日必犯一次。三年過後。奉父母之命。在鄉結婚。此時為二十歲。因身體虧喪太甚。發育不良。婚後雖得將惡癖戒除。然即遽發腎虧症。且遺精仍發。而頻繁與前無異。(治療之法)——診得蔣君。生殖腺受害過深。睪丸萎縮。發育未全。乃以生殖腺素製劑治之。使生殖腺轉弱為強。同時復以特效固精片治其遺精。歷過不到兩月。蔣君所患諸疾。消滅無形。同時遺精症亦告根治矣。

(二)發育不全與包莖

患者張順民。廿一歲。(主訴)——十六歲發育時。包皮依然包圍於龜頭四周。至今仍然如故。祇有極小之孔以通尿溺。且發育時又染手淫。故有遺精症。(治療之法)——施用手術。將包皮割除。每日電療一次。並服以生殖腺素製劑助長發育。特效固精片止其遺精。不到五星期。遺精停止。發育正常。

『生殖素』為真正的生殖腺素製劑。『希米脫氏固精片』為特效固精片。

美容與生育

吳大超

不從根本上努力。只於浮面略事敷衍的工夫是無用的。我們時常見到的種種使用化裝品及美容術。俗稱靈驗的種子丹方。正是這一類只知敷衍的東西。

皮膚的瘦瘠枯乾。乳峯的萎縮微小。曲線毫無。這豈是任何化裝品與手術所能補救的。不姙的原因頗多。如生殖腺的內分泌缺少。月經不調。身染淋濁。帶下甚劇均能絕人之嗣。簡單的一種丹方如何能夠完全補救。這種庸俗方法之不合理。只消略略加思索。便可恍然。

合理的新的醫藥爽爽快快地自健身治病兩條路上進行。遇見身瘦乳癟。月經不調的婦女。即投以女用生殖腺素製劑。使發育完美。曲線自然可以显顯。皮膚可豐腴紅潤。乳部可以長得飽滿發起。精力充盛。神氣十足。決不會發生猥瑣醜惡之狀。身體健全。經期自能準確。卵子活潑。生殖機能亢進。這樣從根本上努力一下。所有的問題均可解決。健美活潑。易於受孕。當有枝枝節節。並無確效的。美容術和種子丹方當然談全部廢棄了。

此外應當注意的是。倘有白帶淋濁之症。須自取外用療帶靈藥作坐藥。可收潔淨膣道之功。倘染淋濁。須速內服黃色素和伐克辛的合製劑。可獲根治。

『女用生殖素』為女性生殖腺製劑。鐵盒裝用。『療帶靈』為外治白帶之極靈藥。『黃色素』與『伐克辛』合製之『安敵淋』為內服淋藥。

血份不潔的骨痛治法

周笑涵

關於本症的起因。雖有多種。其主要者。大別之約有四端。㈠因體弱而致抵抗力削減。㈡寒暖不常。瘋濕內蘊。㈢尿酸過多。血份不潔。㈣動脈硬化。致四肢拘攣。全身麻木。

上述四因。治療之法。略有差別。然本文所欲討論者。厥為血份不潔。蓋血份不潔之原因。完全由於花柳淋濁之餘毒未清而起。大凡患過白濁之人。如治療不能根治。則本症殆難避免。治療之法。應服以真正黃色素和伐克辛合製劑。使將淋病餘毒。澈底治愈。同時再以功能祛瘟。除濕。清血及預防動脈硬化的特效骨痛片服之即愈。

患者汪子堅。年三十九歲。早年曾患過花柳白濁——因治療不能澈底。故餘毒釀成骨節酸痛之症。今春購服黃色素和伐克辛合製劑『安敵淋』以掃清白濁。同時再購服『強斯登氏骨痛片』治之。始得根治。

來函照登

五淋白濁

編輯先生：今年春余曾作一次不潔的交媾。致身染白濁。旋又困於經濟。故由急性而轉入慢性。痛苦備嘗。上月初幸得同事李君所告。介紹服以黃色素和伐克辛合製劑『安敵淋』後。竟得完全根治。請代登報介紹(孫誠)

胃痛良藥

編輯先生：敝人罹患胃痛已十載。且痛時不但痛楚。面色陣陣蒼白。飲食不進。家人咸以為恐。加之食慾不進。每日三餐。不能抵常人一餐之量。旋見報載『胃痛靈』為胃痛的救星及『健胃素』可助長消化乃向本埠永安公司各購一盒。服後告痊。欣喜莫名(陳一飛)

白帶自療

余體素弱。常病不離身。出閣至今。月經不調。精神萎頓。白帶纏綿。種種病象集於一身。今夏得敝友王集成夫人介紹服以女用『生殖素』之後。精神充足。身體肥胖。月經即告調整。對於白帶。因外用『療帶靈』。故獲潔淨。(張美貞)

生殖素
本品係採用壯健動物之生殖腺提煉而成 [illegible]
男用生殖素 女用生殖素 每盒十片裝 特價一元五角 相同價目

希米脫氏固精片
(每盒五十片特價洋十元)

育維賜保命
注射用 口服用
(每盒六支五元○永安中西藥房均售)

強斯登氏骨痛片
[illegible]

安敵淋
(每瓶五十片○售價三元)

療帶靈
[illegible]

胃痛靈　健胃素
[illegible]

上列各藥代售處
南京 北平 天津 漢口 蘇州 杭州 [illegible]

安立思洋行 上海北京路一五六號 電話一三二三五

談談

小記者

有許多解決不了之事。當『面』一『談』。就解決了。因為當了『面』『談』一下。可以免除許多隔膜。消釋許多誤會。『談』一下。又可以各把蘊藏在心中的話。傾吐出來。再互相交換意見。互相退讓一點。於是困難問題。真的圓滿解決了。

可是這種面談。必須備具一個最重要的條件。就是要尊重對方的地位。因為認定對方的地位。和我相當。所以我說的話。先得考慮對方是不是受得了。再研究一下。如果我說了對方怎樣對付。如此一來。自然過分的要求。就不會出之口。而這個面談。的確是兩面顧到的會談。

如果不然的話。不管人家怎樣。我只知道有我。所說的話。也只知道有利於我。那不是談話。而變成了命令。所謂『面』不是兩面。而是片面。片面的命令。是無法叫人家接受的。

所以不管正面也好。旁面也好。反面也好。上面也好。口談也好。筆談也好。長談也好。短談也好。總而言之。必得先在心裏存一個『尊重對方地位』的意念。然而才談得下。否則、恰如上海人打話『談[illegible]』了。

閩北苦工

林洪

沒有幸福。沒有期望。沒有冬和夏。而永遠掙扎在勞苦的底下的。這差不多是貧窮的大衆的專利品了。然而、在閩地各縣當中。有着一種輿夫、船夫、和柴婦們的生活。實在是比較這類痛苦還要來得深刻。

閩北、地處多山。繞着山的都是急流的巨溪。在那裏、為了交通不便。陸行必須乘轎。水行則用掩船。(即普通篛葉的小船。在急流多灘的地方。是由舟子用粗麻繩。在山岩上拖着走的。)輿夫、便是陸行的惟一營業者。

輿夫。固然和普通的輿夫。並沒兩樣。不過他們的生活和待遇。卻着實是迥然不同的。在閩北各縣。差不多都有着輿夫團體的組織。凡是輿夫。雖沒正式經過登記。大都是經過所謂團體組織裏所許可的。輿夫的代價。是每名以每十里為單位。每十里須價四角大洋。但是、在他們本身。每走十里路。卻並沒拿到十足的代價。其中、團體保障費。扣去五分。縣政府扣五分。營兵抽手續費若干分。(這都是非公開的)實際上他們辛苦的奔走了十里路。實惠只獲到二角半至三角之間。當然、這也有原因的。因為沒經過團體許可的輿夫。中途發生了意外。是無從追究的。假使他們不孝敬的話。他們便永遠拉不到生意。

凡陸行、路程起碼總在一二百里之上。在起程之初。照例要先付一半路程的代價。他們除了各項扣除之外。有家的留一點安家。餘剩的便揣數購買了鴉片烟。(他們大半是有嗜好的)而膳宿照例是自理。在遙遙數百里行程之中。他們所得的代價。究竟有多少呢？然而他們都非常欣幸似的。在每次有了工作的時候。不怕熱毒的太陽。更不怕狂風暴雨。在每十里僅僅只有二角多的代價中。他們登山越嶺。他們沒有寒暑。沒有家鄉。在汗血和剝削之下。掙扎着他們殘餘的生命！

至於船夫。他們除了三餐是船主供給之外。所獲的代價。較輿夫略低一點。他們在急流險浪之中。不停歇的篙着雙槳。遇着險灘和漩渦的地方。無論寒暑。他們便赤膊了起來。逆着流、或沿着高山。拖着小船前進。

那些柴婦們呢。她們為了利用閩北多山的原因。而習慣、在生活的艱難之前。便成羣結隊。携帶着不充足的糧食。(最佳者不過山薯而已)毫無目的的向着空山曠野走去。她們所討尋的目標。全是一些枯枝荒木。或是可以燃燒的野草。從天明一直到傍晚。才疲倦歸來。至於她們所獲的東西。除了一部份留着自己燃燒之外。大都是售到縣城裏去的。縣城裏、自有土劣們。專門設了一種收買零碎木柴的商店。因為在城市裏須一塊錢的木柴。由她們那裏僅可以一角錢收買了來。然後再以市價運售出去。然而、那些柴婦的收入。據統計、每個柴婦。每月辛苦的獲得。至多在一元左右。有時遇到野獸。把性命給送掉的。那也是極平常的事。㈢

▲狗戲 (包洵)

一日貢獻與國防

藏中新

本欄四日載有嚴曉峯先生『一日貢獻之效力』一文。謂全國一日可聚二萬萬二千五百元。如以此數。對照同日新聞報第二張所載日陸軍省調查之現代兵器價目。則可購備價值二十萬元之重轟炸機一一二五架。八萬元之坦克車二八一二輛。七萬元之戰鬥機三二一四架。二萬八千元之重炮八〇三一尊。二萬元之高射炮一一二五〇尊。一萬元之野炮二二五〇〇尊。五千六百元之四一式山炮四〇一七八尊。四千五百元之三年式重機關槍一五〇〇〇支。四百四十元之二百基羅之大炸彈五一一三六三具。五十元之三八式步兵槍四五〇〇〇〇〇支。二十五元之防毒面具九〇〇〇〇〇〇具。四分三釐之步槍彈九五二三三二五五八一三二發。

上列十二項現代兵器。均為國防上最切要之武器。則如我國能有如許兵器。東亞和平有望。三民主義之實現可期。深願一日運動能早日普遍全國。然後由一年一日而着手推行。那末、上列十二項兵器。在十二個月內就能如數到手了。㈢

無題

王玫

紐倫堡的餘音未息。朱蘭城的吼聲又起！強者可以叱咤風雲。但、老大的中國啊！你的不平。幾時才得登高一鳴？(戍)

知恥

翁元石

明烈皇十三年。庚辰三月。廷試策士。賜魏藻德。葛世振。高爾儼等進士及第出身有差。又廷授顏潛等吏部給事中御史等官。是日上召對策。進呈者四十八人。於文華殿上問邊鬨多警。何以『報仇雪恥』？魏藻德對曰。『以臣所見。使大小諸臣皆知所恥。則功業自建。』孔子論政。則曰『知恥近乎勇』。論士則曰『行己有恥』。孟子亦曰。『一人橫行於天下。武王恥之。』故勾踐棲馬以治吳。燕昭式蛙而滅齊。豈『知恥』之明效也。

當清兵入浙。潞藩以城降。時馬士英亦率所部奉宏光母妃至紹。紹人士獨未知宏光所在。原任九江僉事王思任上疏。請斬士英。『言戰國之氣。必發於忠憤。忠憤之心。必由於廉恥。事至今日。人人無恥、而作在不憤矣。……而士英公竊太阿。肆無忌憚。竊上之徵而中之上嗜欲則進醇醪。上悅色則獻妖淫。上喜音則貢優伶。上好玩則奉古董。而以封疆撥子推與史可法。又心忌其成功。絕不照應。……』㈢

學成歸國

演講德國近況

□先烈徐錫麟哲嗣徐學文

小官筆記

•教育普遍——交通發達•
•盜匪絕跡——擁護領袖•

紹興革命先烈徐伯蓀(錫麟)之公子學文先生。自七年前畢業於光華大學後。即赴德入勃朗斯威高等工業大學習製藥化學。畢業後。在德各大工廠實習三年。新近學成歸國。返故鄉東浦。掃墓省親。紹興各界。特於日昨開歡迎會。並請徐氏演講。徐氏嘗於衆前講『歐戰後德意志之復興』一題。語多精闢。茲錄其演詞。以資茶話：

『主席。各位來賓。這次兄弟從德國回來。承蒙諸位歡迎。覺非常榮幸。兄弟離開祖國。已經七年。對於國內情形。諸位是比我更明瞭。今天想把德國社會情形。教育制度。工業的發展。軍事的準備等等。拉雜地來作個介紹。

□強迫教育 德國是施行強迫教育的。兒童到了六歲。就一定要進小學讀書。他們在極偏僻的鄉間。也有學校。小學的年限是八年。經費由國家負擔。所以他們全國人民。沒有一個不受八年強迫教育的。報紙非常普遍。差不多每一家都有一份報。換一句話說。就是個個注意他們國家的情形。世界的大勢。沒有一個不關切他們偉斯麥時代的光榮。與歐戰後所受的痛苦。而日夕想恢復戰前的局面。

德國中學是九年。管理極嚴。大學分普通大學和高等工業大學二類。普通大學裏的課程。是哲學。神學。醫學等科。高等工業大學裏的課程。是土木工程。機械。電汽。化學等。此外還有專門學校。他們的大學都是國立的。管理完全自由。惟考試極嚴格。所以學生平時不得不用功。

□市政交通 德國的道路整潔。冠於全歐。警察局組織嚴密。戶口調查準確。人民有移居或生死者。均應報告登記。因之盜匪絕跡。交通方面。鐵路汽車路全國皆通。飛機場也很普遍。且價目極廉。與二等火車票價相等。大都市除電車。公共汽車外。並有高架鐵路和地道。現在並添設汽車路。來回的公路。分為二條。路上除汽車外。不准通行他種車輛。路線皆在房屋最少之處。以求開駛之迅速與安全。

□軍備工業 德國工業發達。聞名全世。尤其是萊因河流域。工廠林立。煤鐵廠。煉鋼廠。化學廠。都集中在那邊。這次希特勒是他們平日工業發達的緣故。德國所有的工廠。祇要希特勒一個命令。平時的造鐵廠。可以造軍艦。民用飛機場可以造軍用飛機。煉鋼廠可以造鎗砲……。凡爾賽和約規定。祇能訓練十萬警察。但他們能用十多年苦心。將這十萬人。訓練成十萬個高級軍官。又設立種種名義。抽訓人民。所以凡爾賽和約撕破之日。德國可立即召集數十萬的正規軍。和極完備的軍械。

□黨員典型 德國人愛國心重。非常服從領袖。尤其是入黨(國社黨)的。他們日間或者在學校裏求學。或者在工廠裏作工。晚上辦黨的工。甚至深夜不睡。其黨員對黨負責。多數如此。德國人對中國的批評。不及對日本人來得好。這並不是故意輕視我們。實因我國缺乏國際宣傳。致外人不明我實在的情形。他們對我國國民的重信用。非常稱贊。對堅苦奮鬥復興中國的蔣委員長。尤表敬仰。

□回國感想 返國後。見我國之政治。交通。教育。較出國時已有顯著之進步。又各機關辦事人員亦極認真。此誠為國家復興之現象。兄弟知道希特勒在上台後數年內。對於他在野時的政治主張。並無實行。但德國人仍在他的領導之下埋頭苦幹。毫不怨恨和懷疑。一直到最近。希氏始一一實踐他的諾言。中國人民若自動效法德人此種精神。必能在最短期間復興起來。』(寄自紹興城內)㈢

最新農業書

大衆農村副業月刊 定價全年二元 另售每冊二角

㊀畜牧 一律實價：安古拉毛用兎、最新養兎法、乳牛飼養法、實用養鷄學、實用養蜂學 [illegible]
㊁蔬菜 實價：實用蔬菜園藝 一元二角；蔬菜栽培新法 二角
㊂果樹 實價：實用果樹園藝 一元二角；果樹栽培法 三角五分
㊃花卉 實價加一：東西洋花卉盆栽 五角五分；花卉栽培法 二角

本社特設種苗部 備有肥料 目錄備索
上海河南路交通路 新學會社農業書局發行

法律質疑

拋棄繼承

敝處某甲、於民國廿一年間死亡、遺有子乙丙丁三人、惟乙丙於甲在世時皆已結婚、丁仍是獨宿、嗣後甚夥、乙丙丁三人已分任、今丁不願借貸、意欲放棄繼承權、脫離家庭關係、不知法律可允否、請貴律師指示解答、(雪成)

▲答 繼承人固得拋棄其繼承權、但其拋棄、應於知悉其得繼承之時起二個月內、以書面向法院、親屬會議、或其他繼承人公之、本件甲亡故在四年以前、遺債已經乙丙丁分任、依照上開說明、丁現在自不得拋棄繼承權、又丁未婚、如已成年、則由家分離、尚非不可、(孝廉)

質疑簡答

▲心俠 婚約由家長於子女幼年憑媒代為訂定者、除子女現年發予以追認外、依法無效、彭律師之信、如有此種證明、要無不合、惟婚姻關係終身幸福、謂自熟商之、

▲卜早 即使將乙弋世、甲既係保人、仍不能滌卸保人責任、惟附帶民訴部份、列甲為被告、則非合法、應另行從民亦七訴甲訴追、

▲白秋 重婚觸犯刑法二三七條之罪、並非二三九條之罪、不得藉口宗祧、而有妻再娶、又甲重婚已逾二年、不得請求撤銷、

▲子貞 該田既係公產、應由公同共有人全體簽名、方爲有效、此項手續、應予補全、

▲友閒 該非地既經久由甲完糧納賦、如所有權屬於甲、則對於縣主故一度、得聲請限期命故主遺失、逾期無人承認、則甲具呈縣備案代爲過移一節、尚非法所不許、

▲鈍初 兄亡故、遺妍人、弟爲於家長地位、因妍嫂妨害家屬安全、自得行使監督權、使其失家屬關係、

投稿規約

㈠敘事勿冗長、勿潦草、
㈡勿橫寫、一紙勿寫兩面、
㈢用白紙、勿用明信片、
㈣關於繼承問題、須敘明被繼承人死亡之年月日、
㈤來稿須具真姓名及地址、但發表時得用別名、
㈥來稿不論登載與否、概不退還、亦不檢還、勿附郵票、
㈦信封請註明『法律質疑』字樣、
㈧本欄地位有限、來稿擁擠、不能一一列佈、亦不能預定刊出期、其已投而未刊者、請原投稿人勿將該原稿再投、以免重複、

▲投稿諸君鑒 本欄十月份稿酬 現已結出。本埠請於每日上午十時至下午四時逕向本館出納課具條蓋章領取。外埠請照向例逕函通知出納課。自當郵奉。

經濟新聞

美政府棉產報告激增 標花跌風未戢 金帮與日商賣花仍濃 紗市情勢恍惚

標紗續跌一角至五角

昨（十一月十日）標紗午前開盤，因美棉政府報告利於空頭，突跌十餘磅音。恒益明德仁豐與證券帮多頭了結，各月均比上日跌四角至一元一角。二盤恒益與證券帮出售多，豐泰潤康元一亦售，近兩月又跌五角至一元。三盤至收盤，[illegible]記大昌成及金業帮等購進，一角至八角。後市開盤，因紗銷清淡，[illegible]證券帮買進，逆轉平穩，[illegible]午前五角至九角。二盤豐泰與證券帮買進頗多，協成祥記信誠亦購，又漲三角至五角。三盤至收盤，[illegible]大昌成記與日商[illegible]。突跌五角至九角，目前紗市，初以美政府棉產報告激增七十九萬一千包，[illegible]降一元左右，[illegible]潤康未解決，[illegible]市價再漲。卒以日商[illegible]決消息，長豐與日商在午後拋出五千餘包，[illegible]一戶賣五千七百包為多。此外明德仁[illegible]賣出二千二百五十包至一千四百包，[illegible]各賣三千四百五十包至一千二百包，恒益賣三千包，午賣二千九百包，大昌成賣一千八百五十包，午賣一千六百五十包，豐泰長賣一年七百包，午賣三千三百五十包，市價列後。

標紗收盤	比上日	存帳總數
十一月	[illegible]	[illegible]
十二月	[illegible]	[illegible]
一月	[illegible]	[illegible]
二月	[illegible]	[illegible]
三月	[illegible]	[illegible]
合計		[illegible]

標花下跌三角至五角

標花午前開盤，因美棉報告增七十九萬一千包，及日紗廠工潮尚未解決，潤康合與源興昌與金業帮多頭了結，各月均跌三角五分至五角。二三盤長和恒益生源及日商空頭抵補，漲五分至一角。收盤長和與日商買進較多，大豐大豐明德亦購，又漲一角至一角五分。後市開盤，因紗市尚堅，豐泰大豐鄭昌與證券帮購進，但比午前漲一角至二角。二三盤長和通記泰[illegible]收盤長和與日商售出，跌五分至二角。信誠大豐協成亦售，又跌一角至一角五分。目前棉市，因美棉報告利於空頭，突增七八十萬包，及廠家需要現棉轉呆滯，潤康與金業帮多頭大批了結，長和與日商在午前買進五六千擔之後，午後復大量拋出一萬擔，致市仍一漲即行引起獲賣者，市勢總不若紗市為堅，場內由潤康一戶賣一萬二千六百擔，此外合興通記源興昌長豐泰昌信誠亦各賣九千五百擔至三千四百擔，大豐恒益豐泰生源鄭昌仁豐明德信昌福康各賣八千六百擔至二千五百擔，長和為買五千六百擔，午買一萬零七百擔，市價列後。

標花收盤	跌	存帳擔數
十一月	[illegible]	[illegible]
十二月	[illegible]	[illegible]
一月	[illegible]	[illegible]
二月	[illegible]	[illegible]
三月	[illegible]	[illegible]
合計		[illegible]

▲華商紗布交易所行市

棉紗（反手廿支金雞）（前市）（後市） 棉花（國產細絨）（前市）（後市）

[illegible]

美棉趨降 印棉尚堅

▲美棉政府報告利於空頭 昨紐約棉市，先因同業購進而漲，後因農部棉產報告利於空頭，多頭了結而跌。結果期現貨均比上日跌九磅音至十三磅音。英棉期貨跌八點至十點，現貨跌一點。同時利物浦棉電，市況冷落，美棉報告前了結，出口商需要，一點，[illegible]。埃及棉現貨跌十點，印棉價，比上日漲一羅比至二羅比二五，原電列後。

[illegible]

現紗銷路平和 花交沈寂

▲現紗銷七百餘包 昨日客帮方面，現紗銷路稍佳，買價尚堅，總計全日成交現紗七百五十包，計雲南帮進二百卅包，內地一百七十五包，天津八十五包，長沙一百八十包，廣東三十五包，汕頭四十五包，同業未有交易，以價紗比上日漲一元，綠福三元，各牌市價列後（現紗均運棧計算）。

[illegible]

美棉產額 政府報告大增

▲美棉增收七十九萬一千包▼ 華盛頓電，美農部棉產估計局發表第五屆美棉收穫估計一千二百四十萬包，比前月報告增七十九萬一千包，茲將近六年同時估計比較於下。（棉花額單位千包，每包五百磅，每畝產額單位為一磅）

	收穫估計	每畝產額
一九三五年	[illegible]	[illegible]
一九三四年	[illegible]	[illegible]
一九三三年	[illegible]	[illegible]
一九三二年	[illegible]	[illegible]
一九三一年	[illegible]	[illegible]
去年（第七屆）	[illegible]	[illegible]
今年（第七屆）	[illegible]	[illegible]

又商部統計局第七屆軋花報告，計九百八十三萬包，比去年同時增二百十三萬包，附列近六年同時情形於左（單位千包）

[illegible]

日人造絲續挺

昨日日本人絲市價趨漲，交易所標準掛牌每百磅開盤價……因之本埠行情，大有轉隨近之步勢，現一百二十號大橋牌，一諸商洋行升價……

[illegible]

廠商停辦現貨 期麥再跌

昨現麥市況，因有新貨，惟各廠以洋麥報小，趁機壓抑，面貨主因成本關係，亦不願降價脫售，因此雙方相持未有正式成交。故標麥一部份貨主亦以標準，賣方較有貨，市面倉形不振，市氣漸呈不穩，進戶觀望，賣方欲出不能，市面主念更軟，午後各盤立即下跌，且各小三分，下月小四分，二月一月小六分，三月小六分，四月小二分。洋麥美跌角外，坎小四分至近角，利物浦期回好一辦士至一辦士八分之七。

▲雜糧油餅交易所行市

標準新小麥	（前市）	（後市）
十一月期	[illegible]	[illegible]
十二月期	[illegible]	[illegible]
一月期	[illegible]	[illegible]

粉市漲後回平

昨粉市初開漲殺，形勢猶尚起伏，洋麥亦復升降互見，買賣雙方既無意見一致，故粉價漸現平坦，而市面經過數次漲落，市氣似已恢復，北銷略活，並有些批發，是以二百五十元之新紀錄後，近月漲二分，期粉開盤後，近月漲二分。遠月跟大勢回跌，而扣戶吐出，且現期麥甚佳，市價乃逐步回落，午後客帮觀望，市面觀望，至下午市價各多轉淡，而本月份因有現貨去化，致售站定，收市本月大半分，二月三月各大半分，四月不動。

▲油豆餅雜糧市

[illegible]

輪船

[illegible]

▲北洋班 ▲南洋班 ▲長江班 ▲沿海班 ▲外洋班

[illegible]

日本郵船公司

上海黃浦路三十一號（電話一二八四二）

各埠輪船開往日期：

[illegible]

經濟常識（版權所有 禁止轉載）

楊蔭溥主編

三 國際商約（五） 三

（乙）互惠條約 互惠條約者，即締約國間相互訂定對於雙方之輸入商品，予以特別優待之稅率，以謀雙方互相享受同等利益之條款也。凡在國際商約中之互惠條款，僅協定關稅稅率，而不約定最惠國條款。故通常互惠條約，締約國雙方或一方，不可與第三國約定最惠國條款，否則須有條件上之限制。互惠條約之締結，其效用能促成締約國間之政治經濟更加密切，此類條約，在歐美各國，行之最盛。

（丙）關稅條約 關稅條約者，乃締約國間對於關稅稅率，及最惠國事項所約定之條款也。此種條約，大抵適用於政治經濟關係密切之國家間，其內容極為周密，而締約國間所受之束縛亦極多。

（丁）單純條約 單純條約者，為一種既不約定最惠國條款，又不協定關稅稅率，係約定兩國間可以公開通商之條款也。締約國間之關稅稅率，皆與無締約國同，悉照國定稅率徵收之。在交通貿易關係幼稚時代，最適用此約之締結，如交通貿易關係遊離之國家間，亦多採用之。

六、國際商約之期限

國際商約之期限，不似政治條約然，多為無定期者，但亦不盡皆為有定期者，故實際上國際商約之期限，普通可分為有定期者與無定期者兩種。此外尚有一種兩者皆非之所謂展續期者，在國際商約中，亦常見之。

（甲）有定期者 有定期之國際商約，普通常在滿期前，皆有預告期間之約定。其預告期間及有效期間之長短，均無一定。例如日本與英美德瑞等國締結商約之有效期限，為十二年，自實施日起十一年後，以十二個月前之預告，可使締約終了之。

（乙）無定期者 無定期之國際商約，就中又可分為四種：一為約定預告期間者，二為不約定預告期間者，三為有效期間與預告期間均不約定者，四為不約定有效期間，而約定預告期間者。例如歐洲諸國與土耳其暨洛哥等國所締結之商約，及日本與智利哥倫比亞等國所締結之商約，皆不約定有效期限，僅約定以六個月前之預告，即可使締約終了之。

（丙）展續期者 展續期之國際商約，既非無定期，亦非有定期，此種締約之有效期限，係帶有展續不斷性之約定。其締約經過一定年限後，又可改訂年效。如一九〇二年（光緒二十八年）九月五日所簽訂之中英續議通商行船條約中，曾有規定「關於所訂稅則及通商條款內，以後如有一國再欲重修者，得由換約之日起，以十年為限，期滿後可於六個月之內，先行知照，酌量更改之。如十年期滿，兩國均無照更改者，則仍照前約展續行十年，此其例也。」

七、國際商約之效力

國際商約自經締結後，即發生效力，締約國雙方均應負有履行之義務。但事實上如發生不能履行之原因，如國體變更，憲法改訂，領土分割等事，自難免影響于商約之效力。蓋國際法不能有強制力之存在，故在實際上，締約國雙方能否履行，往往發生問題。而因此各國對于各種政治條約，不得不利用保障方法，以避免締約之目的。其保障辦法，如古代則有舉行宣誓者，亦有以人為質者，及至近代，又有以占領土地或以稅收作為踐約之擔保者。至惟國際商約，則不必有督約之保證，所謂國際商約效力之發生與存續，自有國際信義與相互利益以維持之。至言國際商約效力之消滅，則須具有以下數原因：（王相秦）

海內外絲價日益高騰

海外絲市，紐約因受海員罷工影響，市場現貨缺乏，而一部份投機者又趁於補空，更因日絲堅挺，故今晨所開價盤狂升。計十二月份價一·九一五元，五月份一·八七元，[illegible]

[illegible]

▲上海銀行 [illegible]

河下米市仍不振

▲滬南 浦江來源五十六七號，市上銷場不暢，晚稻跌二角，羊秈元小一角，常錫北更降角許，薄洋尖見疲，惟陰元定局。蘇同帮無榮辱，天津烟台大連秦皇島等帮辦去六千包左右。

▲滬北 河下到船廿七八號，市上交易平常，滯稻貨多銷呆，價跌角外，變元挺立，新更次貨略緊，高中定局，其餘各米價與前相仿。

[illegible]

▲上海麵粉交易所行市（前市）（後市）

[illegible]

▲秈米 本客去化較活，市面轉站，全日開出各秈八千九百廿七包，由南北帮及本街購去。

▲碎石 到船武兩號，除各帮略辦酒坯糯米，其外各銷均疲細，白元略緊，陳新冬

[illegible]

湘蓮堅挺

新湘蓮價澀穩，客銷仍稀觀色，市氣依然沉靜，台貨餅昨開七元三四角，秋餅八元四五角，發餅六元五六角，數。湘潭因產地價格未止，致到貨愈稀，但廣帮需求勤，市氣堅平，湘潭昨開五十元，本週蓮米九澤蓮均開四十七八元，饒州亦四十元之譜。

海咸到銷稀

海咸銷令已過，故市場交易稀少，雖家咸海衢貨久無開盤，茲山貨昨開五十二元，茲衢貨開四十六元，到行盤暖海衢好貨四十元五角，茲中價五十二元五角，桂花海咸七十一元，行家賺以獲利。

糖市劃盤下跌

糖市公會劃盤，交易尚繁，惟劃盤價格降落五分，二十四號粗砂白二十一元六角，SH二十一元二角半，YT二十一元六角，YP二十一元六角，荷蘭二十號白六元〇五分，成交二百袋。車糖N六元一二角，J字六元四角，YRO六元，以受手缺乏，毫無交易做出。

茶市無起色

昨茶市依然清淡，英法各莊行家，均以上星期國外來電價格之貨，多無就緒，均特觀望態度。全市僅怡和協和等行，買進二百餘箱，價仍平疲，此外兩湖紅茶，近日滬莊運到五千餘箱，因洋莊銷路不動，正向各莊力謀推銷。

牌號	茶名	價格
[illegible]	珍眉	[illegible]
[illegible]	秀眉	[illegible]

美銀狂長 英印銀亦猛昂

十一月九日倫敦電，大條銀脹，神空者亦歡，投機家及[illegible]

[illegible]

標金續堅挺

▲已連漲四日▲

昨金市情勢仍堅，海外銀狂長，但純金漲勢爭未已，英美銀行家忽趨開進，故人心激昂，然外匯則平靜，故多盤甚多，結果比上日升一辦士，下午電報趨二天無市。晨以外銀英美一致漲長，純金[illegible]

[illegible]

銀行缺乏買胃 匯市驟鬆硬

匯市昨以銀行缺乏買胃，殊之一般銀商等納有了結，而趨鬆動，午天成交尚繁，市況平疲而帶硬。內盤英匯近遠期曾價，英匯……

▲大同行▲銀樓金飾 收進 兌出（下午秋賽無市）

▲上海金業交易所行市（標金十二月份）

[illegible]

鋼板價疲

鋼板自價格疲弱，津帮仍稍後，交易即告消沉，迨日前州河門市開盤，一分五分後，英匯[illegible]

[illegible]

公債回升勁

▲昨日總理誕辰休業

昨日公債轉趨強勁，各大戶於……

▲中央銀行掛牌

▲國際掛牌

▲海外匯市

[illegible]

燙過之髮，油質大減，因而脆弱無光，失去天然之美態。惟取凡士林生髮香油施之髮際，壓入波紋之中，自可恢復天然秀髮之光澤。又能令燙成之波紋持久。洗髮後用之，並可保持頭髮之原來波紋，不致有何改動。凡士林生髮香油，滑而不膩，護髮生髮，未燙髮者亦宜用之。

各大藥房洋廣貨店均有出售。請認明航上凡士林中英文商標，以免誤購仿冒。上海老晉隆洋行有限公司及外埠各分行經理。

附啓 凡士林生髮香油，已承各界採用，讚美不置，奉送新貨，即行補寄，敬希原諒並勿延佛。[illegible]

芬乃命香口潤腸片

乃解除便秘之現代方法

此種輕瀉妙劑，君何以必須咀嚼。醫師當為君言之。其味怡美，藥性溫和，藥力透達。

請購真品 Feen-a-mint

疾風掃落葉，秋日之景象也。試就社會之現實，吾人當作如何之感想乎？同患貧學疾病，對於不足，即力衰病弱，終則，[illegible]之時候。

各大藥房均有出售 請認明「帕勒托」字樣為記
上海福政[illegible] 美商檳品洋行經理

帕勒托

新聞報
中華民國二十五年十一月十一日
星期三
(不另取資)
本埠附刊

上海南京路大陸商場
電話九二二八五五 五線轉接各部
中國國貨公司
綢緞部
五百疋綢緞對折
全天發售
儘請選購
其他各部均有非常特價品
萬物咸備
意外便宜
新開路池浜路口 新開路中國國貨公司
小東門內大街 小東門中國國貨公司
應時用品 一律非常便宜

同仁西藥社出品 美容除斑『面麗』香膏 每瓶九角 化粧部 藥品部發售
藥品部▼同仁西藥社出品 治癬療瘡『甘露』藥水▼每瓶九角

中國化學工業社出品
三星牙膏
牌子最老 品質最高
祇須購買一支就有獲得一千元之希望
請注意錫管裹內玻璃管贈券
●在本公司化粧部發售●

美亞織綢廠出品
"永而明"不退色男袍料
完全真絲織品染成
計有藍色灰色多種
無論日晒雨濯搓洗
顏色永遠鮮艷不退
美觀大方單夾咸宜
論件發售定價低廉
「永而明」不退色綢均有「永而明」商標 此項邊印標誌者請認明凡購「永而明」袍料一件附贈「永而明」絲線 如製夾衫或棉袍請購「永而明」襯絨(即不退色夾裏綢)
本公司綢緞部發售

司登氏獅馬牌牛肉汁

本公司特聘劉春山在亞聲電台 週波一二一〇 每日下午六時半至七時一刻播送 三民主義解答 歡迎函詢

人力車夫的保險統計

五個月來

▲四十五至四十九歲的死亡最多▲

夢白

租界人力車夫互助會。自本年五月一日勞働節起。舉辦車夫保險。全個租界上面的四萬一千多人力車夫。要是遇到死亡或因爲受傷而不能拉車。祗要那個時候他是還在公共租界以內拉車。便可享受到這筆保險金額的。車夫對於互助會方面。除了每班照常捐納三分半的互助會會費之外。不必另繳保險費的。然而他們的家庭。卻可享受到額外的利益。譬如一個車夫。突然死亡之後。家屬方面。可獲得保險金四十元。要是一隻手。一隻足。或是一隻眼睛。遭受了損傷。可取得保險二十元。至於一個車夫。傷了一隻眼睛。又壞了一隻手足的。那麼可取得四十元的保款。雖然這個數目是很小的。但車夫方面。對於保險一事。多少可引起一些興趣。而視爲一種儲蓄。至於不幸而死亡之後。四十元的收入。照一般的情形說來。車夫的衣棺。二十元已足。餘下的十元。已可作家庭方面暫時的費用。至於傷了眼睛。壞了手足。所得的二十元或四十元。也很夠使這車夫把這筆本錢去另營他業了。

互助會方面決定保險計劃而後。便和織委員會。主持一切。自開辦迄今。在短短的五個月中。申請領取此種保險金額的。一共有一百十二人。內中一百零七人。是病死。而五人是因爲傷害。不能繼續拉車了。每一案件請求領取此種保款的。先要塡寫申請書一份。然後由委員會方面派一職員到申請者的家裏去調查一次。調查結果。如果合於請求規例的。便照章撥付款項。此種保險辦法。創行之初。互助會方面就提出三萬元。專作保險款項之用。可是直到現在。五個月所支出的款項。還祗有五千元呢。

我們如果把上面所說死亡的一百零七個人力車夫的致死原因。分析一下。那麼。內中五十九個是爲了患風土症。流行症。和傳染病而死的。(內中包括傷寒症二十三人。回歸熱六人。瘧疾五人。赤痢六人。)十六個患流行性感冒和結核病。爲了呼吸系。腦髓和骨髓的關係。內中更有一個是第三期肺結核。三個是爲了瘋癲或震顫的病而死的。兩個慢性肺炎。一個腳氣病。四個狹心症。八個呼吸系病。十八個腸胃病。包括十二指腸炎和泄瀉。四個胃病。我們如果把這些死亡的車夫。年齡方面。作一統計。那麼。四十五歲到四十九歲之中的十三人。四十歲到四十四歲之中的十九人。三十歲到三十四歲之中的十三人。二十五歲到二十九歲之中的十三人。五十歲到五十四歲之中的十二人。三十五歲到三十九歲之中的十二人。二十歲到二十四歲的二人。六十三歲的一人。二十三歲的一人。平均每個死亡者的年齡是四十二歲。上面所說五個受傷者之中。兩個壞了一隻眼睛。兩個雙目都傷壞。一個是傷了右足。爲的是在拉車之時。被一輛汽車撞傷的。(三)

生就是動

忠明

『生就是動』。這是法國哲學家柏格森氏的名言。的確的。人是求生的。要得生存。便得繼續不斷的活動前進。絕對不能停止了步伐。蔑視了生之意志。懶惰停止步伐的結果。便要退化。更要受到人類的淘汰。『滾石不能沾染到青苔』。便是因爲不息地在動着的緣故。

自然界的一切。都在那裏運動不息。一條河流。如果塞斷了他的源流。不讓牠盡情地流動。河水便要瀦蓄起來。變成一池死水。久而久之。水便發臭了。這是宣告着牠的生命力的死亡。因爲牠不活動的緣故。人又何嘗不是如此呢?天賦與我們一般生活之力。我們如果怠惰不動。生命力便會逐漸地衰頹了。再也不能振作起來。給社會相當的貢獻。

世界文化的進步。是因爲人們隨時在不滿足當前的狀況。想把他改變得更好一點。從祖宗的石器時代。一直到現在盛

本埠附刊

昨日本報發報時間七時〇八分

茂昌眼鏡公司
總店 北門口老
支店 南京路雲南路轉角
買茂昌眼鏡品質最高 驗光最準售價最便宜
買茂昌眼鏡保存發票 對航空券有還本機會

光華眼鏡公司
總號 南京路新世界對面
南號 老北門大街對面
西號 西門霞飛路華龍路口
北號 北四川路寶安路口
江灣 西門路復旦大學對面
眼鏡因光華之犧牲,後輩之追蹤,越賣越便宜,然而仔細比較還是光華頂便宜
驗光眼鏡 每副祇售九角
避風眼鏡 每副自九角起
白金眼鏡 美國製○二元起
蔡司鏡片 每對四元五角
護目鏡片 祇售八折
●保存發票對廿九期航空券有還本希望
備有精良儀器 完全免費驗光
其餘眼鏡概按最低價目發售

濕氣
請用唯一靈效良藥 蘇爾膚
流質
蘇爾膚經醫家證明於殺菌消毒止癢去腐生新功效極大 凡患疥瘡濕氣者 請試用之 必收滿意之效果
蘇爾膚上海各大藥房均有出售 每瓶一元 小瓶五角
總經理上海江西路三六七號新華行
(4)

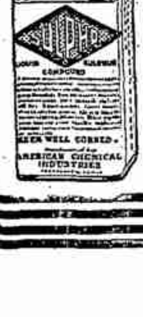

一角商店
TEN CENTS SHOP
中國首創 政府註冊
二角商店●只有一家●並無分店
◀犧牲品▶
馬頭牌快刀 老牌磁牙粉 大號瓷鋼筆 皮夾子 徐福記 西式扣 小水瓶 中國沙子 大號香煙 毛筆 新式美術 等貨
買一打送一打
買一送一 大號香皂 每塊一角
自動鉛筆 每支一角
美國鉛筆 每打一角
大瓶雪花粉 每瓶一角
本牌牙刷 每安一角
象牙細木梳 每只一角
人造金
家庭用品 應有盡有
一角貨品 一千餘種
上海大新街三馬路南 電話九二一二一五至三十二號

贈券
凡購糖果部貨品滿五角者均贈送精美紀念品一份 以資紀念
今天開幕
糖菓餅乾食品
犧牲品
馬寶山餅乾 奶油蛋糕 豬油糕 每包五分
頭禮 上海銀行 百元一張 獎券一張
二禮 百元一張 獎券一張
三禮 五十元一張 獎券一張
購貨二角 贈獎券一張 多則類推 十八人之中 必有一人得獎 照章領獎
購滿四角 再送火柴一盒

新北門 福民街七至九號
紅木業老前輩
喬源泰木器號
●酬答顧客 ●破格犧牲
●爲日無多 ●莫失機會
紅木傢具 ◀初次大減價▶
◀犧牲品▶
紅木寫字枱 每只減售十元
紅木鏡台 每只售二十五元
紅木和合六仙枱 每只二十五元
紅木六方 每只售十六元
紅木古石花 八十元
紅木來路 每套一千二百元
紅木全套加工雕刻九獅大床 原價七百二十元
▲另有等配傢俱均照原價不及細載 幸勿失之機會
▲本號料理一切減價期內歡迎紅木原料批發代客裝修
鄭重致歉
本號自開設以來 一向採用原料 精選加工 ...
電話八二六八七轉

千金難覓・重價難求・請勿失之

五週紀念 贈送法國油畫彩色放大

再贈妝品一元加化拍一元十送元十兩次益利一元受享

雪懷

四寸 四張藝術照相 贈 一張十寸法國油畫彩色放大 加贈化妝品
六寸 三張藝術照相半打 贈 一張十二寸法國油畫彩色放大 加贈化妝品
十八寸 藝術攝影 放大 每張特價 二元 贈化妝品
廿四寸 藝術攝影 放大 每張特價 三元 贈化妝品三元

雪懷照相室 南京路新新公司後面慈安里內 電話九三〇一九

海上唯一薄利商場

新翁新

電話購貨 九〇〇〇八

特廉貨

德國TELL牌打鳥汽鎗 每枝（大號三十二元半 二號十七元半）
五金部

綢緞部 下午二時起 二尺印花綢 每尺五角八 削本犧牲 先得（四碼足疋八二）

名廠新式儉電爐 電器部 花樣十餘種 每只十五元半起 火

首飾部 廣東賽眞銀花瓶 每對四元 新式鑲金玲瓏鑽戒 非常便宜

洋什部 男裝全毛衫（每件四元七角半）女外套（每件四元七角半）男女絲圍巾（每條一元）純毛男襪（一元半二雙）

玻璃部 捷克高腳菓盆（每只一元二） 各色高腳瓜子盆（四只一元六） 新式刻花花瓶（二只一元）

銀鎗長毛駱駝絨 每碼十二元半 男女大衣 每件五十八元 四十八元

純色長毛駱駝絨 每碼九元半 男女大衣 每件四十八元 四十元

三樓半元商場 大批熱水袋（每只九角半） 不跌小汽車（每只四角八） 蝶霜每瓶四角

新式黑絨男鞋 每雙一元 摩登絲絨女鞋 每雙一元半

疋頭鞋子部

鄭家木橋 永昌參行 開幕廉價三十天

貨價不含 ●吉林大山人參 每兩卅元 吉林人參條 每兩二元 ●廿支野山別直參 每兩七元 四川頂尖銀耳 每兩五元

包退包洋 ●犧牲品 野山別直參節 正路八百枝洋參 每兩一元五角 一元 ●上白龍牙官燕 每兩一元 上白暹邏毛燕 五角

專銷上等貨色不作低價號召

泰豐 公記金舖

專收人金當 赤金 洋白 沙碳 鑽石 代客 翡翠 珠玉 古玩 墊款 贖

電話九四六九八號

第一分號 南京路浙江路口源利票號內 第二分號 南京路南石西路華南襪廠內

長篇小說 惜分飛 六九三 顧明道

第十七回 別有野心畫宮爭逐鹿 獨懷去志北國作遷鶯

窗外一叢芭蕉。綠葉舒舒。映得四周都覺綠沉沉地。好似張着一座翡翠屏風。庭中有一個木香棚。更有許多名草鮮葩。紅的紫的黃的。極盡爛漫。二三粉蝶在花叢裏迷香尋芳。一忽兒飛上長廊。來在綠紗長窗邊一上一下飛着撲着。好似窺探着這個幽靜雅潔的閨閣。這一間室是朝南的。室中陳設都是立體式的紅木器具。非常精美。東首沙發上坐着一個少婦。穿一件淺色綢的長旗袍。一手支着下頤。在那裏假寐。手腕上繫着一隻白金手表。一手垂在沙發外邊。一本書已落在光滑的地板上。粧台上的小金鐘長針正指着五點十分。四下靜悄悄地沒有什麼聲音。隔了一會兒。便有一個身穿白短衫黑褲子的俊俏女婢。托着一隻小小玻璃缸。走進室來。見伊的女主人睡着在沙發上。不敢去驚醒。便將那缸輕輕放在沿窗桌子上。又過來拾起地上的書。擱在沙發扶手上。那女主人微微睜開眼來。喚了一聲阿香。你代我去煮的梅醬可好嗎。阿香答道。新少奶。梅醬已煮好。請你嘗嘗味道是酸是甜。可夠味兒。說罷。遂去取過一個小碟子和一柄小銀匙。開了缸蓋。舀了一些梅醬在碟子中。走自伊的女主人面前。少婦接過銀匙。嘗了一嘗。點點頭道。你煮得很入味。又酸又甜。很是可口。阿香笑嘻嘻的說道。這樣說來。婢子的手段還不算惡劣呢。新少奶慢慢兒地吃吧。（未完）

茂昌 蔡司眼鏡 試售半價 蔡目眼鏡 減售八折

東首南京路雲南路口 總店民國路老北門口

鄉下人：『你瞧，他胸襟上的『牌子』多麼大。聽說是什麼部？什麼局？他一定是位大官員了吧？』
路人：『這是叫『徽章』。他不過是個× [illegible]』（寄）

巧的電氣時代。這其間發明時的艱巨苦辛。決不是我們在享受的人所能想像得到的。爲什麼會有這樣大的進步呢？是因爲人們不斷的在那裏努力。在那裏活動。在那裏改進。如果大家都是怠惰不勸。只想享受現成的結果。我們人類恐怕至今還是滯留於原始時代吧？

中國的青年實在太怠惰不勤了。他們的精神非常委靡。他們的態度非常消沈。鎭日的厭厭無生氣。他們以爲多一事不如少一事。好勤不如好靜。所以他們除了飽食終日之外。對於社會。可以說並無一絲一毫的建樹。因爲他們根本沒有參加人羣的勤力的機器活動。只是一個旁觀者。看着別人在那裏努力地活動求生存。人家失敗。他便報以非笑。人家成功。他便只能羨慕。這種人是社會的敗類。他們的結果是不能在生存競爭非常劇烈的社會上立足。

一個勤勤不息的人。不論從事任何事業。一定可以獲得滿意的結果。而他在社會上的地位。也可以維持不墜。相反的。一個容惰厭勤的人。雖然他或許爲了某種特殊的勢力。暫時維持他的地位。可是總有一天。他要站不住脚跟。受到人羣的排擠的。總之。一個不勤的人。一個不勤的國家或民族。他的結果是滅亡。一個不勤的人。結果是不能生存。眞的。『生就是勤』。時代的青年。是應當奮取不息的。（巨）

■報關業之熱忱

▲一日運動捐款百元
▲已送市商會財務科

當茲國際風雲。日甚一日。世界各國。莫不悚惕不安。而我國外鄰緊迫。國難日深。國防衰弱。無可諱言。凡我同胞。欲圖復興。必先須充實國防。於是有獻機祝壽之舉。總則有一日貢獻之講。吾皆國民。豈甘後人。所以敝行亦有以一日所得。作貢獻之舉。發表之日。上自居停。客幫。暨同人等。以及茶役司閽。莫不踴躍解囊。歡忭之色。興奮之至。雖祇得百餘元。然集腋成裘。聚沙爲塔。未爲不可。況我報關行同業。全溫同情者。諒必不鮮。料皆不肯後人。共起捐輸。其數量定有可觀也。（北恒茂報關行謹啓）

陸天寶金店

總店 斜橋貝勒路口 電話八二八一二 代客 當贖

收買 赤金 金鐲 珠寶 鑽石 翡翠 寶石 ● 高價收買 洋金首飾 每兩照市 拾高二元

分辦事處 ㈠南京路大陸銀行大樓二〇二號 ㈡福煦路巴黎大戲院斜對面五七五號 電話八二五一六

DUNLOP

J. B. Dunlop TRADE MARK

DUNLOP PNEUMATIC TYRE

担保期延長至一年
人力車主之好消息

本行為空氣車胎製造家之先進並首先創製人力車用空氣胎早已馳名遐邇有口皆碑但本行決不因此自滿抑且精益求精茲特將担保期延長至一年較前更為經濟可靠尚希即日購用

各大車行均有經售

鄧祿普人力車胎

四大補品 買一送一

四馬路麥家圈 中西大藥房

全市支店 小東門 靜安寺 浙江路 大世界 老西門 東門路 電車站 寧波路 正對 方斜路 同時舉行

九星維他命麥精魚肝油 幾怪 大瓶二元七角半 小瓶一元七角半
九星維他命乳白魚肝油 純淨 大瓶二元二角半 小瓶一元二角半
維他命童鷄汁 幾怪 大瓶二元七角半 小瓶一元七角半
維他命牛肉汁 純淨 大瓶二元二角半 小瓶一元五角半

大瓶五元 小瓶一元五角

標準雪花 十六歲小姑娘 大瓶七角五分 小瓶四角 園罐

遺精專藥 固而寧 每瓶一元七角半

九星素 麥精魚肝油 鼠疫 同時買一瓶送一瓶

明星生髮香油 大瓶五角 中瓶三角 小瓶二角

百花露香粉 紅字黑盒 特號五角 小盒一角

緒綸大同行

老九和

本月九日起舉行 遷移新址 四週紀念

本作已往奮門精神 同業無敵犧牲

綢緞呢絨 實事求是 全部削碼大廉價

本局前曾哄動全滬・各界顧客・均讚爲開毛葛賤售之新紀錄・茲本局又進得大批

法國花素眞毛葛 各色皆備。每尺僅售九角九分 全日犧牲 時間不限

女式呢絨・非常賤售

新裝部・精製新裝

歡迎比較

南京路大陸商場望平街口

新光　卡爾登

座價　樓下四角　樓上六角　一元

時間　二時半　五時半　九時一刻

今天兩院公映華藝空前偵探鉅片

（監製）嚴春堂　（編劇）黃嘉謨　（導演）岳楓

王引　周璇　王次龍　關宏達　趙曼娜　梁篤生　主演

百寶圖

是神秘緊張而實足恐怖的偵探巨片，犬明星佩利如生龍活虎，殲除了混世魔王，完成了美滿姻緣，表演之神化，不亞於琳丁丁，嗷嗷於世界，豈甘「金銀島」稱霸於銀壇，表演沉着，意義深刻，陷人死命，奪其骨肉，真是強暴世界，投身虎穴，圖剿匪羣，竟有鐵血英雄，

每場加映

全國童子軍總檢閱

蔣委員長首都檢閱●中央飛機表演助威

看了本片能使你精神一振！看了本片能使你膽量一壯！欲知中國的國防設備者不可不看！欲知中國的自衛力量者不可不看！有十數萬少年軍人的大操，有十數萬生龍活虎的露營，有蔣委員長慷慨激昂的訓話，有全國童軍威風凜凜的表演，總之關心國難的中國人都該來一看

優待童軍兒童

童軍着制服非童軍年齡不超過十五歲者一律半價團體觀劇先期通知

金裝銀嵌，輝皇富麗埒皇宮　擷精取華，國產鉅片大本營

金城大戲院

北京路貴州路口　電話九〇一一四

座價　四角　七角　九分七　四角　一元

今天日夜開映　（日戲）二時半　五時半　（夜戲）九時一刻

替千萬爲職業受到壓迫和侮辱的婦女打抱不平

爲着丈夫，背着丈夫偷漢子！爲了小姑，瞞了小姑開房間！

一齣令人流淚的桃色慘劇

寫出了：夜的寂寞，夜的哀愁，夜的荒淫，夜的醜態

從美麗的畫面上寫出大都市的罪惡！從瞎子的眼睛裏看出現社會的醜相！

驟看時風度翩翩，儀態嫻雅，揆其真相，却是面面猙獰，野蠻如獸，這是某種男子的典型。

黃耐霜　顧蘭君　龔稼農　袁紹梅　謝俊　尤光照　聯合主演

連日擁擠　請早購票

李萍倩導演　姚蘇鳳編劇

女招待出賣肉體出賣靈魂！惡男子口似甜蜜心如毒蛇！

精美贈品　特備五彩「明星友好通信明信片」，隨票附贈觀衆！

夜會

每日每場特別加映　魯迅先生喪儀新聞片　欽仰先生者，不可不看

明星影片公司價值連城的有聲鉅片

國際舞廳

南京路貴州路口

今日起紀念總理誕辰　夜場特別優待

增加新穎遊藝

夜場五舞加贈兩張

名貴樂隊伴奏

舞廳重佈新裝璜

五位草裙美人伴舞

重金聘請異常風騷之草裙美人輪流表演節目

並同時舉行黑燈伴舞會

由五位草裙美人伴舞

茶舞二時半起至八時每元五舞（清茶　紅茶　牛奶　可口可樂）一律四角

夜場飲料減低

大光明（鑫記）舞廳

地址　法大馬路朱葆三路

舞價　壹元八舞　日夜一律

全部革新今天正式開幕

挽友情商

海上著名本廳舞后

張雪芳小姐

行剪彩禮

（立體裝璜）（時代佈置）（搜集全滬）●茶舞●三時開場　奉送茶點

（著名紅星）（禮聘菲島）（高尚樂隊）●晚舞●八時起奏　精美贈品

鉅片之標記　華安出品

聯華有聲對白歌唱鉅片

狼山喋血記

編劇導演　費穆

一部新兒女英雄傳

主演：

黎莉莉　張翼　尚冠武　韓蘭根　藍蘋　劉瓊　洪警鈴　殷秀岑　白璐　龔智華　費柏青

時代的歌手
民族的號兵

狼村兒女血
千古獵人魂

即將獻映于　新光●卡爾登　兩大戲院

新作風‧新人才‧足以打破電影界沉悶空氣。一鳴驚人的天一公司有聲巨片

邵醉翁先生 闊別三年以來之新傑作

陳綺霞

陶金　陳秋風　陳鏡芳　冷波　湯正傑　蕭福中　葛世榮　翁麗榮　吳雅茵　舒與娟　沈澄倫　朱南　段開心　梁元　張聰　汪摩陀　張理勝　傳憶秋　王英　薛曼珠　翁世濤　周玉麟

黃浦江邊

這裏有：荒淫逸樂的富家子
這裏有：饑餓線上掙扎的勞苦大衆
這裏有：過着靡爛生活的闊小姐
這裏有：飽受壓迫摧殘的苦女子
這裏有：麻木頑固的老頭兒
這裏有：困苦搏鬥的青年

黃浦江邊的寫生畫
上海灘頭的衆生相
春申江上的風月史
歇浦潮中的繁華夢

一聲款乃，風靜波平，何等的悠閒！
車輪轆轆，血汗交流，何等的痛苦！
家財鉅萬，算盡錙銖，何等的鄙吝！
惹草沾花，得隴望蜀，何等的荒唐！
陰謀敗露，欲蓋彌彰，何等的愚蠢！
父病妹囚，刼財犯法，何等的慘酷！

每一個鏡頭，都生動美麗！
每一寸膠片，都十分精彩！

浙江

大明星詹姆士賈克奈不朽作　演員三千合演

小霸王（力氣拔山蓋世令　眼包天膽伏令）

FRISCO KID

穿上沾染女人的胭脂！塗上敵人的鮮血

時間：三時一刻　五時一刻　七時一刻　九時一刻　座價：二角　三角　四角

老百匯

祗映今天　大明星李却塔爾文新傑作

鐵金剛

明天起映　上集黑星飛怪上集

威利

滑稽趣情浪漫香艷佳片

君子也放蕩

本星期五換映　龍潭虎穴

西海

天一公司昔年名貴鉅製說部名著　陳玉梅主演　二十大本一次映完

雙珠鳳 前後集

皇后劇院

南京路虞洽卿路口　電話九三〇九五

中國唯一專門建築新型舞台劇場

演員有素有訓練，有組織的藝術之宮

今天日夜開演

全國滿明星電影　王美玉　皇后劇台新劇藝人

聯合男女演員八十餘人合演出

王君達先生改編

望眼欲穿滑稽香艷哀感家庭大名劇

昨天客滿，退出觀衆數百，各界特煩，情不可却，再演一天，莫失良機

全部 **玉蜻蜓**

原本原本　一次演完

劇目：書升落庵‧規夫訓增‧三搜佛殿‧佛婆妙計‧芸房求情‧纏綿旖旎‧尼姑受孕‧唏笑皆非‧樂極生悲‧拋老撇妻‧閱牆陷弟‧羨豆燃萁‧別贈釵‧喜遇俠呂‧產子描容‧遺叙起禍‧俠救三妹‧芸房結義‧打更遇主‧榮歸接妻‧賣子繼子‧苦得真諦‧狀元認尼‧千古傳奇

王美玉 飾志貞 三太師

明天准演　哀艷名劇　紅花瓶

本院驚人預告（二十）　注意每日預告

王君達先生精心編導

華麗緣

新型古裝　定名皇后裝

總離不了『皇后』兩字　故名之曰『皇后裝』

南京大戲院

祗有今天日戲兩場開映：二時半　五時半（夜戲換片）

打破紐約本年最高賣座紀錄

William Carole POWELL·LOMBARD

惠廉鮑威爾‧卡洛朗白

合演風流幽默香艷超特喜劇

卓麟宣：片自以聲最秀喜　別氏稱本為有片來之優劇

閨女懷春

"MY MAN GODFREY"

男愛女隔重山，女愛男隔重板，小姐愛僕人，祗隔一層幕！

今‧夜‧九‧時‧一‧刻‧獻‧映

導演聖手攝製領袖克勞倫斯勃郎又一驚人貢獻

瓊克勞馥‧羅勃泰勒

（男子心目中一個大情人）（女性心目中最新的偶像）

里昂巴里摩亞。佛蘭支通。茂文陶格拉斯。詹姆士史都華等六大明星

歷史艷乘　愛情偉構

政海巾幗

連床風雨　春色暗藝　月下初約　花底定情　方締鸞盟　慘遭匡折　運籌告助　政戰宿捷　快逢元觀　難了秘願　翊從異首　齊眉密書　政潮物謀　臨訣遠行　白宮議　滄海征

JOAN CRAWFORD & ROBERT TAYLOR In "GORGEOUS HUSSY" with Lionel Barrymore, Franchot Tone, Melvyn Douglas

舊山叛喋記等片本猶遜！

米高梅出品

大上海大戲院

祗有今天日夜開映：日戲 二時半　五時半　夜戲 九時一刻

琪恩亞珊兒‧佐爾麥克利

合演愛情諧謔佳片

女作家梅瓊愛登氏神秘性的名著

雙雄鬥智

Adventure in Manhattan

明‧天‧起‧日‧夜‧獻‧映

狼烽鵑聲，空灑相思淚　劍光血影，欲斷情女魂

舉世公認與伊密爾詹寧‧却爾士勞頓鼎足而三之個性表演大藝人

哈雷鮑亞

勞倫斯奧立佛（風流英俊小生）‧潘妮羅杜蘭華德（「鐵翼雙雄」女星）偉構

莫斯科情網

軍事愛情　無上巨片

"MOSCOW NIGHTS" with HARRY BAUR
Laurence Oliver, Penelope Dudley-Ward

火線上轟炸慘烈！　情網裏陷阱縱橫！

影業權威聯美公司新貢獻

南京路石路口
杭州商店 土產總庫
新到時令土產
西湖名產 杭州 各鄉佳品
搜羅完備 特味醉蟹 家鄉南肉 上白年糕 應有盡有
電話 →94608←
銀魚香糟越雞每壜五角

天津路一七一三號（即盆湯弄東首）
大明眼鏡專家
增加買主利益 酬答惠顧高誼
▲特別優待之新辦法▼
自本月即日起不論是我非我之眼鏡遇有破碎等擕來換配一律半價譬如別家要一元大明祇五角
普通損壞一概免費

商標商品仿冒。債務人之行蹤。職工舞弊。行動探聽。證據搜尋。夫婦間有無外遇。並代收本外埠賬款。
請惠臨上海北京路一九〇號四川路口二樓三號面洽　電話一七七三七號

東門無線電公司
地址南市十六舖東門路廿二號　電話二二〇四九
構造堅固（電話通知立即送上）
保用十年（先試後買無慮欺詐）
強力超特式 售價三十七元

優待券

優等交流 四燈十一元 五燈十五元
超等交流 四燈十四元 五燈十八元 六燈廿八元
犧牲交流 四燈八元半 五燈十一元 六燈廿二元
舊機修理 迅速價廉

咳嗽氣喘（專門醫治）吐血肺癆

耳科 耳聾 耳爛 腦漏 頭痛 鼻塞

普安公墓

橫痃 瘡癤 堅硬 一吃即消 化毒丸

不用刀割 痔 斷根
◎滬江痔瘡醫院◎
總院靜安寺路靜安別墅一〇一號 分院東新橋電車亭北首同春坊
戴葆成

白濁
大同藥房

元下公司
新鮮牛肉汁 每日一送 每月洋四元
新鮮童雞汁 每日一送 每月十二元
通知電話均可訂購

勘誤　十一月八日本刊載有袁君「鹽字」一稿第五句內「以雙字止謗」之雙字。誤排「畏」字。特此更正。

藝海

由魯迅喪儀影片談中國新聞片的抬頭

（鐵馬）

無論是美國電影或是蘇聯電影。當一張正片還沒有開映以前。我們總能看到一二卷的新聞影片。如使以美國的新聞說。二十世紀克斯·米高梅·派拉蒙·哥倫比亞·無論那一家公司。他們總有他們的新聞攝影隊。隨時把世界各國最新的動態。攝製新聞片。很快地分佈全世界各戲院。往往一件發生不久的事情。我們在上海的電影院裏。就可以看到這新聞片。

比如拿最近的例子說。西班牙的內戰。美國大總統的競選。美國各公司的新聞片。都能很快地拿來上海公映。

由這一種攝製遞寄。以致於放映的最高的速度使影片分佈各國。我們可以分兩點。第一點。是電影公司把新聞片攝影隊作為主要的攝影隊只要一有事件發生。新聞攝影隊馬上可以出動。不管路的遠近。不管攝製的困難。新聞攝影隊接受到命令。便得出發。第二種。是組織上的嚴密。一隊新聞片攝影隊出發攝製完竣以後。它要在最快的速度以內。把片子洗印剪接加配說明。然後再分寄各國。各大戲院。

一張新聞片得以在戲院中上映。確是經過了許多手續與困難。才放映在銀幕上的。此外還有許多附帶的條件。如開麥拉手攝影的技巧。攝影隊隊長怎樣去應付許多困難。這些雖然是附帶的條件。實際都是非常重要的。

而在中國呢。談到新聞片。簡直有點使人不相信。不久以前。各影片公司都是好像似若無睹地從來沒有提起過關於新聞片的事情。或者有人說中國影片公司太窮。所以無心攝製新聞片。我想稍為知道一點中國電影界情形的。總會指出這句話實在是一句違心之言。雖然一二卷新聞片不能替公司賺錢。但在新聞的價值上來說。它是值得使人珍貴的。

我們單拿最近魯迅的喪儀影片講。它開映的時間。不過五六分鐘。片子也只一卷左右。但是以新聞的立場講。以追悼紀念這一文學巨星的意義上講。這影片是非常珍貴的。（按魯迅喪儀影片有兩部。一為聯華出品。內容比較的少。但鏡頭比較活潑。如宋慶齡·章乃器演講的特寫等。一為明星出品。及魯迅家庭狀況。但鏡頭運用等沒有聯華活潑。）

所以。我們希望上海的影片公司。能夠成立一組新聞攝影隊。只要有可以攝製新聞影片的事件發生。馬上可以出動。

而且地點也不一定只限定上海。就是外埠各地。如使有突變的事件發生。新聞隊隨時也可以趕到。

我們如使以魯迅的喪儀新聞片為例子。我們感覺中國新聞片已到抬頭的時候了。我們希望中國電影公司以後能夠多多攝製一點新聞片。因為現在正是我們非常年代中的非常時期呵。

白玉霜的一齣新戲

▣蹦•蹦•戲•的•愛•好•者▣

▲「西廂記」定十二晚上演▲

蹦蹦戲之所以能在上海風靡一時。不能不說是歸功於白玉霜。而白玉霜的所以走紅。則由於她的冶蕩的作風。配合了上海一般人的胃口。以此在先後來滬的許多蹦蹦名旦中。號召力誰也趕不上她。而歐陽予倩的名劇『潘金蓮』之被她改為評戲唱出。也可以說是幫助了她一半的成功。白玉霜在獲得了廣大的觀衆以後。她也知道相當的自勉。於是繼『潘金蓮』之後。最近又有『西廂記』一劇的排演。據說是根據九齣崑劇合編而成。場子與台詞都相當的緊湊與雅馴。而『潘金蓮』的劇作者歐陽予倩。對此劇的排練據說也曾指導一番。那麼在演出方面。說起來大概是錯不了甚麼的。（據恩派亞戲院方面的消息。此劇已定於十二日夜場起公演。距離開始綢排到現在。已耗去了一個多月的時期。這也可以見到它們對於這一齣新戲的演出的慎重了！

許「馬戲團」

——亞洲影片公司徵文之一——

『馬戲團』似乎並不引起人們的注意。但是另一方面卻正有人在伸頸而等待着。當然這與一般的國內外的歌舞片是截然不同的。不但有高超的技術表現。而且更具着偉大的意識——真正的人類的自由平等。

簡單地說一說牠的劇情吧！馬戲團是說一個優秀的美國女演員梅麗。因為生了個黑小孩。以致所謂文明國的國民用殘酷的手段逼迫而驅逐。逃上一部已開的火車裏。疲乏地倒在一個德國大佐克納西次的車廂裏。這樣她就變為一個無依無靠的弱女子了。克納西次利用着這個缺點。就做了她的領導人。在歐洲各國獻技。一直到了蘇聯。梅麗幾乎完全變成克納西次的私有生利的工具。在蘇聯的馬戲團裏。梅麗在客串的獻技。其間和一個蘇聯的青年導演馬爾德諾夫發生戀愛。克納西次起了恐慌。以黑小孩的秘密。要挾着梅麗隨之他去。在這之間克納西次向梅麗假的要求戀愛。梅麗在無可如何中寫信給馬爾德諾夫。卻巧這信為克納西次所得。將計就計的把信給了馬戲團經理與女兒拉雅的未婚夫史加密依京。作為一種馬爾德諾夫和梅麗的離間之計。果然馬爾德諾夫中了計。以為梅麗用情不專而絕交。這事給拉雅揭穿了。做了李代桃僵。梅麗就又回到馬戲團裏。演出那驚人的絕技『飛昇同溫層』事情給克納西次發覺了。急急慌慌抱了黑小孩進馬戲場裏。當衆宣佈了他認為秘密的『白種女人生黑小孩』。然而很使克納西次失望。蘇聯的民衆對於這件事。並沒有惡感。反而生了極大的歡欣。譏諷着黑小孩歌唱。在譏刺的哄笑偉大的民衆力量壓迫下。克納西次懊傷地離開了劇場。最後在宏壯的隊伍裏梅麗唱出了心底裏的歌曲。

整個的劇情是偉大的。作風是新穎的。技術是卓越的。借着輕鬆的題材。嚴肅地演着一個針對着現實的問題。這確是一個新的技術的成功。

另外如劇場最後的一幕。克納西次宣佈她的秘密而收到的結果的情形。劇場的警察是完全暫在民衆的立場上。對付克納西次。使觀衆的情緒。一致的興奮。他如佈景是堪稱偉大的。攝影與音樂也並沒有怎樣缺陷。

▲藝華新片『百寶圖』中王引王次龍表演緊張之一幕▼

明星論

『雷夢娜』的新人 唐阿曼契小史

（影呆）

我們知道。為了全個美國。失業問題還是那麼嚴重。所以一批一批到好萊塢去找尋出路。想登銀幕的人。近幾年來。也特別的多。然而說來是怪可憐的。幾千幾百的人到好萊塢去。究竟失望的多。有望的少。就是有望也多半做不重要的小演員或臨時演員。新人而擔任主角。怕是一件不容易的事情吧？不過這裏也未始沒有例外。祇要你的幸運來到頭上。也未始不能一躍成名。登上大明星的金榜的。譬如這一次在五彩片『雷夢娜』中和洛麗泰揚配角的唐阿曼契Don ameche便是一個十足的新人。他到好萊塢。就擔任這樣一個要角。當然不是偶然的。這裏我們姑把他的簡史。向讀者介紹一下。

唐阿曼契在沒有來至好萊塢之前。是一個舞台和無線電台的明星。直到最近。他的眼光才注射到好萊塢方面。可是到了好萊塢之後。他就立刻被二十世紀的監製人柴納克氏賞識了。唐阿曼契本來可算是一個無線電戲劇的領導人物。他對於播音生活本來也非常滿足。他住在芝加哥的前面。四周全是他的朋友和愛好的活動場合。先後有六年之久。他在無線電台上面。播過不少有名的歌劇。當柴納克氏賞識了他。要他容試一下銀幕生活的時候。他就不加猶預的答應了。唯一的原因。就在他對於銀幕工作。有相當的興趣。他上了銀幕之後。所獲得的成績上明星的金榜。

在好萊塢。一般的人都相信唐阿曼契是一個很自然而男主角型的演員。他生得非常漂亮。好像由藝術家粉飾過的。身體有六呎高。淡褐色的眼睛。棕黑色的頭髮。走路是輕快。而講話呢。非常流利。他的口音。清晳而明朗。使我們和他見了一次面。立刻會得到一個深刻的印象。他在銀幕上面所獲得的成功。早已告訴我們。他的口音。他的姿態。和他的面孔。便是像三個不同的人物而都是成功的要素。在唐阿曼契自己。以為他所以能夠這樣。是受了舞台生活和情感作用的陶冶之故。他現在還很年輕。祇有二十六歲。但在過去。他已完成過不少的工作了。

因為他在年輕的時節。生活不十分安定。所以他的學校生活。所讀過的大學有四個之多。伊華州杜比克地方的哥倫比亞大學。伊利諾的摩生脫大學。華盛頓的喬治大學和威斯康新大學。他歡喜足球和籃球。但對於演劇卻格外的擅長。在假期之中。他在汽車廠裏工作過。他更曾做過築路工作。肩膀上背過一百磅重的東西。還擔任過一家藝術製造廠的工作。他第一次假期職業生活還在十五歲的時候。最後他放棄了大學生活。離開威斯康新大學。在一家股票公司裏任職。後來又經過了一番旅行生活。便到紐約。不久就因演劇而聞名於芝加哥城。再後又度過播音生活。直到最近。又由無線電台轉到銀幕上面。嘗試銀幕生活了。

「十字街頭」在野外

趙丹呂班都是為了白楊

是秋天裏的春天。和煦的太陽夾着和煦的風在草原上長嘯着。明是『十字街頭』攝影隊在郊外楊樹浦平涼路。

龐大的烟囪正吐着好似從幾千萬勞働者身上擠出來的混濁。一陣偉大的似乎是血和肉激發出的交響樂又從遙遠遙遠送了過來。是都會的原野中常設置着的佈景。

趙丹和呂班是來這兒採訪消息的。預備給他的『工廠風景線』副刊作特寫稿之用。

白楊小姐放工出來了。她和趙丹是好幾次在電車中遇見過的。早已有些相識。流氓夾在工女們中間預備吊膀子。趙丹和呂班那里肯放過。一聲喊。流氓不容地脫了衣服打過去。呂班雖然跌了一交。沒有關係。因為那是為了她。

這麼一打。趙丹倆和這位電車中常見到的姑娘正式認識了。要知以後怎樣發展。等着看『十字街頭』吧。

歷史片的攝製

（老野）

在不久以前。歷史片的攝製問題。是曾經在我們的影壇上被討論過的。同時也有影片公司將攝製歷史片的消息。可是到最近。卻還是沒有看到歷史片的產生。而問題的討論也無果而終。似乎問題就從此一筆帶過了事。所以結果歷史片的是否有攝製的價值以及在目前有無必要。還只是存着一個疑問而沒有得到具體的解答。

最近由於『狂歡之夜』的開映。使我又想起了歷史片的攝製問題。而且我覺得歷史片的攝製。還有着很多的優點。茲列舉於下。

㊀歷史影片所包含的嚴重意義

歷史片。無可否認的是有着嚴重意義的存在的。這嚴重的意義。就是歷史的能夠在觀衆眼前重演和歷史對於現實的反印。這就是說。一部歷史片。它不但是使觀衆可以回憶到過去的事件。和可以更深刻的去理解歷史的故事。同時它還能夠使觀衆因看了過去歷史上的悲劇或喜劇而連想到目前現實上的雷同的事件。例如關於民族戰爭的歷史片。觀衆看後。必可以發生今昔的兩種感想。而這兩種感想。往往是會得到好果的。更明白的說。例如現在有一部描寫鴉片戰爭的影片。那觀衆看後。必然的是會引起了兩種感覺的。一是痛恨帝國主義壓迫的厲害。當時政府的媚外懦弱。而進一步的連想起今日的情形。而對於歷史上得到更深的認識和啟示。一則是由於看到當時戰爭的英勇。和失敗的原因。以及失敗以後所受的更甚的痛苦。因此又與對着現實。而覺得非更堅強的抗戰不可。這兩種感覺。只要是有時代意義的歷史片。都是

新光公司
上海大新街中四馬路口惠中旅社下
犧牲老頭牌 馬褲呢緞裡大衣 特減
新出品凡羅維丁大衣 四十二元
久坐不縐駝司綿大衣 三十九元
老頭號巧克丁大衣 二十九元
老頭號克羅丁大衣 三十二元
老牌孔士馬褲呢大衣 三十三元
頭號人字呢西大衣 八元五角
全羊毛人字呢西大衣 十四元
新出品鳳點呢西大衣 十九元
考爾夫花呢西大衣 二十三元
久坐不縐人字呢西大衣 二十五元
老頭號馬褲呢大衣 二十八元
老頭號馬褲呢大衣 二十三元
老頭號馬褲呢大衣 十八元
老頭號馬褂呢大衣 十六元
最新條厚花呢大衣 三十二元
水浪法蘭絨女大衣 七元
羊毛海立司女大衣 十二元
黃駱駝呢女大衣 十四元
鏡面呢洋狐領女大衣 十八元
宅細呢海瑠領女大衣 十九元
犧牲五天 每天廿件 是今日起 十六日止
比較
起首老店 花色最多 定價最廉 惟我獨尊 每近冬季 舉行驚人 偉大犧牲 貢獻諸君 本號特設 電話定衣 請撥九二六九三號

南京路中浙江路口
中華商店
特別大減價
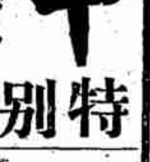
英國林勃狹邊呢帽 每頂十五元七角
加厚格絨晨衣 每件二元
羊毛男裝浴巾 每條一元三角半起
54新式彩花綿織毯 每條三元五角
藍花小重絨毯 每條五角
今天二樓綢緞疋頭大賤賣
時代化的綢緞絲絨 一律半賣半送
摩登織花絲絨女衣料每件七元
不退色香蝶紵男袍料每尺七角八
（各色印花毛葛每尺一角）（時花西服綢每尺一角半）
（時式條子花呢每尺七角半）（純毛素華嘰每尺三角）
（各色條子斜紋絨每尺八分）（五彩色格布每尺一角）
大衆化的一角貨大市場 大幫名貴貨色 一角至二角
毛衫部
羊毛馬甲每件二元五角
雪白棉毛衫褲每件一元九角
婦女衛生衫每件七角半
男裝加厚衛生衫每件六角
衛生童袜每條三角五分
禦寒衛生衫每件一元
真羊毛童衫袜每套三元二角五分

全毛童大衣每件二元

科學提煉 ● 味美無腥

二磅大瓶 ● 一元五角
威靈麥精魚肝油
強身健體 ● 補腦益智
買一送一
批發二馬路英華街正威藥房 電話九二二五二號 購買不取送力
歡迎各大藥房各大商店批售
●全滬代送處●

美星牙膏

可以做到的。觀衆從歷史上可以得到兩種感覺。反過來說。就是因歷史片含有着鄭重的意義。

㈢歷史片在國防上的意義

國防電影攝製的呼聲。在最近是相當的熱鬧的。這使我又連想起歷史片的國防意義來。誰都知道。在我們的歷史上。是有若干不少民族戰爭的歷史的。從那些歷史中。我們可以看到帝國主義在我們國土上橫行的史實。也可看出民衆仇外的思想。兵士以及民衆的排歹的英勇的抗戰。更可以看到過去的統治者的媚外和懦弱。以及一切漢奸的毒害。所以把那些歷史攝成影片。是不會失去它的意義的。同時在國防的觀點上。也是不會沒有價值。而且在今日這種環境之下。採取現實的有國防意義的題材。也將爲環境所不許。所以。我覺得要攝製國防電影。例如鴉片戰爭、賽金花、楊秀全、鄭成功。涼山之役。中日之戰等歷史上的事件。皆是有着極好的意義的題材。

歷史影片的攝製的意義。大約可以分成上列二點。不過這是。我一人的管見吧了。但因此。我以爲歷史片的攝製。在目前是有必要同時也是有意義的工作。

△投稿諸君鑒。本欄十月份稿酬現已結出。本埠請於每日上午十時至下午四時逕向本館出納課具條蓋章領取。外埠請照向例逕函通知出納課。自當郵奉。

可的牛奶

本公司爲適應各界飲戶起見自即日起不論閘北南市均可供給如蒙定飲無任歡迎

可的牛奶公司謹啓

總廠 龍華路一五六七號 電話七〇一一六號

疥瘡

痔瘡

「美奇」唇膏之特長。在點後使唇紅潤自然。競之溫柔動心。此爲唇之庭美。祇「美奇」能致之。

「美奇」唇膏。點一次後。可以終日紅潤。不受氣候影響。因其顏色。不易改褪。且有香霜爲底。可免乾裂之弊。

「美奇」之色澤最鮮艷。點後使唇少嫩而有青春之美。香味亦柔和可愛。請即試用。當知其妙。購時切勿接受假冒品。

六種動人色澤 深紅—淡紅—粉紅—中紅—鮮紅—櫻桃紅 尺寸三種—特別—大號—普通 (361)

點唇使少嫩

贈券 憑券寄上郵票三分。請即寄下「美奇」小樣一支。此券寄上海郵政信箱一二〇〇號「美奇」部 姓名 住址 (7)

Michel

上海總經理 德康洋行 四川路一三三號

最便利 最經濟 吉安公墓

墓址 青滬公路 佳壤無多 選擇從速 優待 折扣 ... 事務所 愛多亞路五百八十七號 電話 八二五六二

上午送診 胃病

張迪甫老先生

針灸 瘋科

八法神針 點穴針灸 輕病三天 重症半月

張國威

骨相掌紋專家 大東旅社二一〇號房接談

中和醫院

內科 兒科 外科 皮膚花柳 肺病

廖松章 高英雄 痔科 泌尿科 廖一雄 王慶華

德國老牌 白濁丸

利尿止痛 清濁減淋 三粒見效 永保除根

永華藥房

短波電感

治療頑固性的白濁·梅毒·白帶 下疳 橫痃 有如熱湯潑雪·風捲殘雲的快速

治新老白濁必要工具 泌尿生殖病特効利器

出立醫證 一概 限日斷根 祇取 五圓

廣濟醫院 主任醫師 馬一波醫師

白濁·橫痃·下疳

出立醫證 白濁 梅毒 橫痃 下疳 一律 只收 限日斷根 五圓

保證斷根

大生醫院 主任醫師 趙逢康 謹啓

王道國藥 完全補品 補腎童子精

每瓶 買一送一

浦東祝家橋 瘋科

張仲甫老先生

葉氏靈方國藥 葉天士原方 白濁丸

當時靈驗 百不失一 萬試萬靈 痊愈斷根 可不復發 病在根本解決

贈送 當日 白濁丸

打倒僞藥

蘇州四擺渡 張慎夫

老瘋科

珠黃 下疳散

英國眼科博士 陳賢志

贈送 調經白帶丸

治婦女經期不調 前後痛 赤白帶 肚

馬相伯老人捐助 平民戒煙接生

接生 戒煙 特設病房 主治 太和醫院

產科福音

愛路 大療養院

告訴你一個喜訊！生兒子一連同吃飯和住院，共祇收一拾元！

專治花柳

專割包皮

保證無痛 祇收四元

辣斐

大明星 賈克霍爾領銜 緊張 激烈 怒海驚潮 鉅片

東方書場

朱蘭菊 許 庵 今夜話劇 張利聲 海上女性

中南書場

汪 王顧 許 何許 顧 沈 陳 徐 醉疑仙

大中書場

恆雅書場

日場二時半 夜場七時三刻

回力球

今晚舉行精彩紅藍大賽

杜樂仙 阿斯佩蒂 戰 爾魁地 普登巧

1 拉飛爾 2 莫克力骨 3 依思高 4 沙特浪谷 5 泰寶達 6 賈多

1 亞爾培地 2 蘇羅沙伯 3 爾加 4 后蘭多 5 加拉地 6 拉摩司

四川大舞臺

夜戲座價 前排特等八角 中排五角 後排三角

今日夜戲 李泉湧 舒福三 趙瞎子 夏羣芳 文月秋 張鳳瓊 簡成章 (三刺甲累) 黃耀庭 張慧霞 藍吉元 陳國藩 楊雲鳳 薛艷秋 江國光 陳翠屏 長生殿 全社文武名角合演 陰陽告全本 情探活捉

明夜戲目預告 謀夫報 薛艷 秋藝 員特 排四 川實 事

先施樂園

門票小洋兩角買一送一

安樂大劇場文武京戲全體藝員日夜登台

夏君 王庭 張俊 王宸 應慧 聰 其 胡昌 寶 趙蓮 玉樓 奎官

陳福 賽艷 汪雲 筱震 庭 湯桂 芳 薛美 艷 呂春 奎

別 斬 寒窰 經堂 紅羊 豪俠傳

吉慶班 紹興文戲 揚州班 維揚新戲 娛樂社話劇 胡君 安 丁 武 張 鈺 賽 蹦蹦戲 黃金 稿 瓊島 風雲

永安天韻樓

今日起 菊花大會

特請復盛評劇社著名蹦蹦戲 花小鳳 王萬良 林艷仙 花小鶯 芙蓉 張幽花 趙九鶯 花德鳳 俊廣 仙 劉 公案 金鞭記

影戲場 日夜開映 天一公司 滑稽笑片 王先生

新 夏 柳 佩 社 珍

大京班全體藝員日夜好戲 日戲 戰長沙 挑華車 貴妃醉酒 汴梁圖 夜戲 五本 火燒紅蓮寺

新新花園

門票小洋二角買一送一再贈一張

大京班 八打百義酒館 四郎探母 封神榜 頭本 鐘社話劇 羅衫記 奴隸

蹦蹦戲 女狀 妻黨 同惡報 精神團 偷木人 義弟兄

今天舉行 菊花大會 中西草裙艷舞大會串

新世界

門票壹角買一送一

大京班 美張 楊 沈 王 李 李 蓋 林 梁 小上 一 嚴 打 雙 春 人面桃花 樊梨花 四本

紹興文戲 白玉梅 李桂芳 支維永 小白玉梅 沈九霞 謝子雲 光明話劇 勞働家 頭本 蒙面女郎 改良甬劇 項 傳 蕭

小洞天書場 三笑 雙 珠 珍 玉 秀 霞 虞 丁婉娥 施湘芸 電影 紅蝴蝶

上海大戲院

北四川路虬江路口 電話[illegible]

今日開映 三時一 五時一 七時一 九時一刻

蘇聯銀壇空前偉大傑作

唯一社會艷香熱情音樂歌舞鉅片

花團錦簇 馬戲團 春滿瑤台

"THE CIRCUS"

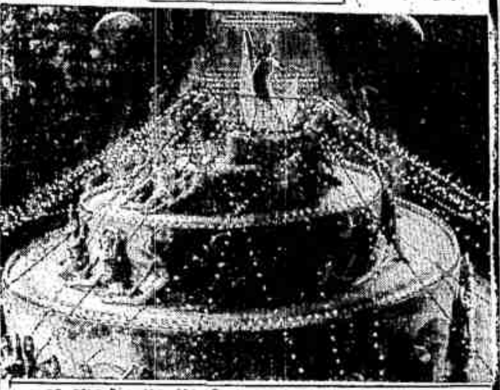

每場加映最新名貴蘇聯新聞片

國泰大戲院

祇有今天映 三時 五時半 九時一刻

謹代普天下的女性要求丈夫們及情人們共來鑒賞！

斷雨殘雲片片 寂寞朝朝暮暮 離愁別恨綿綿 憔悴卿卿我我

她疑惑世界上是否還有可靠的男子

美藝明星 凱弗蘭茜絲 空前傑作

空前偉大哀艷纏綿唯一熱情鉅片

斷腸雲雨

KAY FRANCIS in "GIVE ME YOUR HEART"

自己的小孩對着別個女人呼親娘 貪戀片刻歡娛，遺恨千古

自己的情人做了別個女人的丈夫 誤信花言巧語，飲痛終身

大光明大戲院

靜安寺路跑馬廳畔 電話三二三三二號

今天日夜開映 (日戲)二時半 五時半 (夜戲)九時一刻

全部五彩哀艷文藝鉅片

壽燈無伴，空留薄命之花！ 紅淚難收，遠作長啼之鳥！

洛麗泰楊主演 大導演金亨利氏空前作

雷夢娜

五色繽紛，美勝彩虹秋月。 七情交織，力能迴腸盪氣。

已映五天，依然擁擠，各報一致推薦，觀衆同聲讚美

靈肉之戰

似這般瘋狂的熱戀堪稱空前未有

充分地表現吻的藝術，看此一段，已足值全部座價！

華納裴士德 茂娜洛埃

一對銀幕情侶生平最優異的作品

細膩纏綿香艷熱情鉅片

朋友妻，不可嬉，怎奈美人兒艷貌情重，害得他神魂顛倒，坐臥不寧，苦痛萬分•

她雖戀着兩個男子，他雖愛着兩個女人，但是她和他的愛情終未破產

歐美報章一致給予最高評價！

—二十世紀福斯公司又一部驚震世界影壇的大貢獻—

靈肉之戰

大光明 下期開映

描寫少年夫妻在閨房中一切不可告人的溫柔生活！

國泰大戲院准明日起開映

空前神秘偵探奇情名片

環球影片公司本年度出類拔萃的名貴出品

黃后公園命案

亨利亨脫，裴迪絲巴勒兩大明星合演傑作

YELLOWSTONE

THE GREAT GEYSER MURDER MYSTERY

with HENRY HUNTER • JUDITH BARRETT
ALAN HALE • RALPH MORGAN
ANDY DEVINE • MONROE OWSLEY

A UNIVERSAL PICTURE

自然界的奇蹟！人間世的惡魔！

麗都

北京路貴州路 電話九四一一○ 二時半 五時半 九時一刻

明天起映：無上香艷偵探傑作『狂歡之夜』

大探險家 佛雷勃克 偉大傑作

繼『龍虎鬪』後實地寫真無上貢獻

生擒千尋巨蟒 活捉翻江神鱷

龍潭 虎穴

"FANG AND CLAW"

光華

愛多亞路成都路口

時間 二時 四時 六時 九時 價目 二角 三角

賣座仍盛▲續映兩天

藝華對白鉅片 袁美雲主演 徐蘇靈導演

小姊妹

加映 蔣委員長北伐誓師紀念 學生集中訓練 新聞片

虹口

乍浦路

活人變死○死人結活○離奇幻術○出乎人意

神秘奇異偵探傑作

愛德門勞(合演)維多麥克勞倫

謀夫怪案

(下期公演)恐怖驚險長片(影怪)羅伽西主演

九星大戲院

時間 三時 五時 七時 九時一刻 價目 二角 三角 日夜一律

歌衫血痕

小世界

上海話劇社 日戲 人工淚 夜戲 全部就是我

乾坤大劇場 楊曼鶯 單德元 劉樹培 碧艷芳 梅文 張奎官 焦遇春 日戲 錯中錯 夜戲 初次開演 四本姜太公

門票一角 買一送一

國產電影 大關東俠 五集

南方歌劇 朱梅 唐衡君 文武越劇 金芳 裘鳳山

維揚文戲 三樓特設 鳳凰廳 沈一鶴 紅玫瑰 歌舞團

今夜獻演

七時登場 各界請早

偉大綵景●科學機關●廉孝俠義●艷情名劇

火燒長明寺

●劇中精彩之一：綺羅香綺羅蘭姊妹反串小生男僕•行路宿店•為店主婦之女(王蕙芸飾)看中•設計坐留招親•情節勝過「狄仁傑趕考」，香艷勝過「馬寡婦開店」，確具百看不厭，引人入勝的魔力！毋怪連夜客贊嘆•彩聲震天！

巴黎大戲院

擁六大公司鉅片映權•成西滬唯一實惠影院•

祇映今明 二點半 五點 七點 九點

赤裸裸地揭穿跳舞學堂的大秘密！

唐選躍達舞后伊麗娜蕙納•主演歌舞鉅片

舞院秘辛

"THREE CHEERS FOR LOVE"

戀愛•滑稽•歌•舞•及其他襍溶於一爐

後天(星期五)准映 派拉蒙百萬金大貢獻 三大明星八千演員通力大合作

邊塞英雄記

無疑地壓倒任何一切之戰事片

今天禮拜三日戲

日戲特價 四角 三角 二角 一角

趙瑞春 鴻艷芳 李毓麟 苗鑫茹 陳俊鵬 綺羅香

長亭會 小放牛 三岔口 徐母罵曹 有勇無謀 虹霓關

特請全體登台 王蕙芸 安文杜 樹良宴 法門寺

蔣艷紅 陳俊鵬 十齡童 筱玉虎 筱昆福 雙演 大金錢豹

林記 更新舞臺

地址牛庄路 定座電話九一七七六 九一七七七

融光大戲院

明天起開映 考爾門 克勞 考爾白 紅粉金戈 全部十三大本 代價二百萬金

UNDER TWO FLAGS

歷史戰事悲壯熱情鉅片

祇今天 映三時 五時 七時 九時一刻

恐怖之王 卡洛夫 繼科學怪人後傑作

BRIDE OF FRANKENSTEIN

環球公司出品

科學女人

光陸大戲院

擁有米高梅華納二十世紀福斯三公司鉅片權

今天最後三場 兩時半 五時半 九時一刻

比「亡命者」與「直搗黃龍」更為強有力！！

新進美艷明星 瓊屈蘭薇絲 硬派明星十餘位合演傑作

越獄巨案

使你目呆口瞪急活煞 使你心跳肉驚嚇煞快

明天開映喬埃勃朗主演笑片「跑街」先生

半夜總會

MIDNIGHT CLUB

最幽靜 最神秘 最消魂 最熱烈 最舒適 最安閤

▶全滬獨一無二通宵營業的夜總會◀

有最幽靜的密室 有最神秘的舞伴 有最消魂的音樂

愚園路兆豐花園對門

明日開幕

(電話二二二四二)

有最熱烈的表演 有最舒適的座位 有最安閤的場地

聶克樂隊伴舞

(四合社)

好萊塢之夜 准不日舉行

娘子軍茶舞大會

紗倫美寶的

大批娘子軍今晚在聖愛娜茶舞會中演出

每元五舞

聖愛娜茶舞會天天舉行 (靜安寺路斜橋) 紅舞星六十餘人伴舞

男女一律奉送茶點

共和大戲院

(老西門方浜橋) 三時 七時 九時 座價一角今天開映

◎國產武俠冒險兩大巨片◎

同時一齊開映

化一次代價，看兩張好片

袁叢美 胡萍 主演 胡姍 羅克朋 合演

緊張激烈！ 鐵血情瀾

危險嚇煞！ 巾幗鬚眉

天蟾舞臺

(復興公司)

地址 四馬路雲南路 電話九〇五六〇號 一七〇二號

特煩 小達子藝員新排大宋歷史忠孝節義奸刁淫惡文武唱做破天荒偉大名劇

今夜開演

四本狸貓換太子

全國歡迎泰斗鬚生 小達子 飾主角包公

趙如泉 八賢王

李少春 飾展昭

平民化的夜戲價目

優等官廳 八角 特別正廳 九角 頭等正廳 四角 優等花樓 七角 特別包廂 四角 頭等包廂 三角 三層樓 二角 一律大洋

▲聚名角續排偉大劇 ▲價低廉蓋世實無雙

全部狸貓換太子是小達子藝員的生平傑作現在越排越精彩越唱越起勁已經排到第四本了第四本的劇情較之以前的更爲熱鬧益覺緊張而其中尤以迎接國太回朝奸佞正法更爲大快人心全體名角演來精神飽滿工力悉敵如此好戲爲能不看今夜行樂請到天蟾

▲今夜加演▼

黃愛珍 賀后罵殿

景韻琴 劉文美 雙演 鴻鸞禧

劉奎官 金少寶 赤福壽 大打出手

孟鴻茂 筱茂鴻 雙演 化子拾金

上海市伶界聯合會爲保留公產由黃金榮先生領銜籌備舉行第四次十四班大會串於十一月十一日即古歷九月二十八日星期三日場假座

鑫記大舞臺

准上午十一時開幕 場內概不募捐本台電話樓上九零二零零 樓下九二零二零

平民化(日戲)價目 特別官廳一元二角 優等官廳八角 頭等正廳五角 特別月樓一元 優等花樓七角 頭等正廳四角 三層樓一律一角

十四班全武行 包公打鑾駕

李瀚三(孫秀) 李春利(郭槐) 趙君玉(仁宗) 趙如泉(八賢王) 小達子(包公) 滕雪艷(龐妃) 賈璧雲(劉妃) 賈春虎(龐吉) 劉坤華(包興)

全武行 盜仙草 特別大打出手

滕寶恒 金少寶 祁彩芬 魏永泉

全武行 夜戰馬超

王心田 李少春 王蘭卿 青 傳山

演 四五花洞

金碧玉 韓素秋 李艷秋 (小白)牡丹 焦寶奎 李春棠 筱文林

十四班全武行合演拿手傑作佳劇

全部關雲長

投曹營 賜袍馬 斬顏良 誅文醜 封黃金 掛虎印 霸陵橋 挑紅袍 過五關 斬六將 黃河岸 劈秦琪 古城會 斬蔡陽

畢小樓(打武) 陸文儀(飾張遼) 馬慶雲(飾蔡陽) 郭少亭(飾普靜) (小小)毛豹(飾文醜) 王福勝(飾曹操) 趙君艷(飾甘夫人) 王富英(特別馬童) 王椿柏(飾關公) 白玉崑(飾關公) 趙松樵(飾顏良) 胡月珊(飾關公) 沈艷琴(飾麋夫人) 錢麟童(飾劉備) 劉全魁(飾張飛) 潘鼎新(飾卞喜) 崔廣福(飾許褚) 劉順來(飾秦琪) 陸毛豹(打武) 張君瑞(馬童)

大鑫記舞台

地址二馬路 電話九〇二〇〇…九二〇二〇

夜戲價目 (三樓)一角 (二樓)二角 三角 六角半 (正廳)二角 四角 八角 九角

一集百看不厭的好戲

又…要…告…別…了

祇剩(今明兩天)最後兩場

機會難逢 莫再遲疑

趕快來看啊

預告 續排

十三本

又是一本心血結晶的偉大創作

行頭佈景機關 一切的一切 都高人一籌

本劇精采之一

吳德厚年逾古稀，慶得孫兒，湯餅筵開，大申慶賀，本台不惜工本，把鑿個舞台搭製得富麗堂皇，雕花刻景懸燈結彩，儀然一座偉大禮堂，正在賓朋滿座，興高采烈的當兒，那裏曉得吳老頭樂極生悲，竟因大笑而中風，登時壽終正寢，一刹那間，一座偉大禮廳變成了凄風苦雨的靈堂，以上兩塲釆頭，完全簇嶄全新，美術無倫，軋軋實實化萬金的代價才能構造成功：

准於後天夜場初次公演

精采之一 斥資萬金 耗時數月的偉大佈景

變換迅速 令人莫測

吳府湯餅慶祝之大禮廳

霎時變成設奠致祭之大靈堂

滄海桑田 動人深思

十二本西遊記

雲飛汽車　八汽缸出差行駛　較其他車輛舒適　電話 三〇一一八九

大平車行　運柩花車　每次拾二元起　電話 90000

上海搬場公司搬場汽車　電話三〇〇〇〇　創辦最早　資格最老　經驗最足　服務最好

拍賣分類

瑞和洋行　禮拜四五拍賣　宏業地產公司　克明大班住宅　格羅希路

H. M. CUMINE　司製造來路鋼鐵及器具　美藝公司

利紀生洋行　禮拜三拍賣　鐵桶一二百五十只

魯意師摩洋行　禮拜三拍賣

機器脚踏車　洋琴　烏鎗　打字機　Oakland Roadster汽車 Engine No.

LOUIS XVI FRENCH 房間色　電氷箱

瑞和洋行　禮拜五拍賣　泰山食品公司生財等

徵求　徵集兒童玩具

徵求平（京）教師

徵求出讓地產

上海市衞生局通告萬國公墓尚未登記各穴主

現金購買

徵女友

擇婦

收買運貨汽車

招生

教授英語

因宜打字職業

上海婦女補習學校打字科招生

西人及女士教授英文會話作文文法及信札縮寫打字

滬濱英文學校

博文學校　第二屆招生

日夜個別教授英德日文

華文打字

立信會計補習學校第二次招收所得稅科學員　校址上海江西路四〇六號

東方舞蹈

國際舞專

明月舞專

梅氏舞院

教授跳舞

金蘭舞專　電話九二八三二

天樂

慧麗舞院

華華舞專　▲爲君授舞保爾速成

請撥電話九四八五八

OK舞社

小都會　每元十六張　眞眞經濟　實在實惠　談談舞舞　眞眞樂會

香海舞院　免費指導　不取茶資　不作擺導

中央舞廳　招聘帳房、售票、舞星

愛華舞校　金美娟　九二四七五

中華舞院　添設個別教授班　特請女教師多名　每小時學費一元

待聘　鑛工程師待聘

聘請　招請助理員

招請管理員

招女護士

招請帳席

聘請男女推銷員

招請男女推銷員

招請跑街

招練習生

招請男女營業員

招請排字工友

招請總會計

聘請技師

招請

聘書局出版廣告人才

聘請看護一位

聲明

警告

許顧氏逆子聲明

陳煥其德年鑒

余沅盧峻山鄭重聲明

楊才林退保啓事

姚保申爲姚林妹析產訟案了結緊要啓事

捲逃賞格

忠耀炳記緊要聲明

王彩寶謹啓

推受盤

盤聲明

推受盤聲明

利豐油墨廠聲明股東啓事

推受股聲明

盤聲明

土地

民衆廣告

遺失糧串

遺失田單

遺失田單

遺失田單

遺失聲明

遺失田單

遺失

遺失支票聲明

失竊聲明

遺失作廢

聲明作廢

遺失派司聲明作廢　S/S CREFELD AA　GDYNIA　Cos Shanghai

遺失作廢

遺失聲明

遺失空白成票聲明

遺失圖章聲明作廢

遺失聲明

▲聲明遺失道契

遺失

聲明作廢

遺失存摺聲明

遺失聲明

聲明失竊

遺失收條聲明作廢

遺失聲明

聲明作廢

出租

廉價召租

第一特區

洋房住宅廉價召租

洋房召租

安全洋房

特別優待

街號房及廣式住房召租

新造三層樓店面召租

洋房召租

街號房召租

新建街房召租

召租

高尚住宅分租

高尚房屋分租

誠德里招租

徵求高尚同居

清律經部　林池師租召　洋房出租

第二特區

洋房召租

廉價召租

新式三層樓街號房召租

蒲石邨　法公園前小住宅召租

三上三下召租

永利邨召租
地點設備　租價接洽

雙幢石庫門召租

廉價召租
慎成里　亨利路　望志路　同仁坊

汽車間　樓子修理　召租

分租

新式洋房召租

廠屋召租

新造愛麥新邨召租
特別廉價
公和洋行啟

霞飛市場公告
營業先鋒

南市　租念餘元
市房住宅

新屋召租

高尚住宅召頂

孔子　營業

益生種苗行
珍種桃苗　大批到滬

中社　飲食
宿舍　食堂　禮堂

宋桂記

特別犧牲　福誠記
四季鶯窩

福祿園　一四一
電話95365

福新園　菜社
紀念特色

張志康
六元菜　八元菜

薄利　福運園

生生牧場
牛乳　消毒　七折

廉潔食堂　衛生　生生商店

畜植牛奶
二種優待辦法
上海畜植牛奶公司

狐狸狗出讓

出售小狗

拍賣次葡萄乾

標賣股票

老虎灶出售　召租

房地產

南市良地房屋出售
良地出售或出租

上海風景區地產出售
押款地特價出賣

空地　小洋房出售

九畝地住屋及市房出售

出售良地

汽車出售

汽車出售

醫藥
二用機脚車出售

花柳
慈濟醫院　最新科學戒煙　每日吸煙一錢者　每元五角普通　負責短期戒絕

山西醫院
專治男婦內外病

白濁女科　橫痃下疳　痔瘡包皮
拾圓

梅毒　白濁下疳　五元　橫痃
大德醫院

克美產科醫院
接生四元
赫德路總院　英界分院　哈同路分院　法界分院　西門分院　南市分院　虹口分院　閘北分院
總院主任　分院主任　專接難產　周惠禮

白濁丸　壹盒除根

花柳專科
輕病五元　重病十元
廣善醫院啟

痧瘡　癢

停經　月經停閉　卵管發炎　久年不育　早產流產

專門花柳
葛蘭獨醫院
Dr. A. Gradow M.D.

白濁　梅毒　下疳　橫痃
出立醫證　限日斷根
五圓
加倍還洋

本院設備之一斑
本院治療之經驗
免費檢身驗毒
時間
崇善醫院　星期照常
檢驗師　女醫師　院長
趙萬康　董惠貞　董惠民

白濁良方

專割包皮過長
中大醫院

鳴謝治愈
白濁橫痃
聖手

中國醫院
開設分院

維他補爾身
補腎強身　返老還少
滋力最大　功效最速

面黃肌瘦者服之　精神萎頓者服之　失眠健忘者服之　腿脚軟弱者服之　夢遺滑精者服之　腎虧早洩者服之　發育不全者服之　手淫斲傷者服之　久未生育者服之　戒除鴉片者服之
變為豐腴紅潤　舒暢全體神經　健全四肢組織　調和生殖機能　鞏固脈絡血液　解除代謝苦悶　促進新陳　養成健康　修補缺陷　絕無不良影響

特價國幣一元　每盒六十粒
本埠經理　美商味曬洋行

虹口平民產科醫院

浦東　祝老大家橋房
瘋科
張嶺梅

永安醫院
負責根治
早洩　花柳　病　生殖器病　肛門病

痔瘡痔漏　專門治療
包醫上當者
專科醫師

白濁丸

經驗療法之一斑
白濁　橫痃　梅毒
出立醫證　限日斷根
五圓
主任醫師陶爾昌

免費檢身驗毒
藥本犧牲大
定五百人為限
民立醫院　女醫師　檢驗師　張舟青　竇文英

保證斷根
白濁・梅毒　下疳・橫痃
一律只收五元
採用科學化之高級治療！祇收平民化之最低醫費！
本院的經驗及斷根療法
設備新式高級電療機械（助治各症）
混合短波電　深部電療機　蒸熱療濁燈
最高倍顯微鏡　紫外線太陽燈　蘇魯克司燈
江南醫院　蔡葆和醫師

中央大戲院　東南大戲院

六馬路 電話九一六一二號　　民國路 電話八三一六六號

今天兩院同映

時間 （中央）二時、五時、七時、九時半（四場，陸續入座）；（東南）二時、四時、七時、九時一刻（四場）

座價 樓下一律三角 樓上一律四角 兩院日夜同價

欲免向隅 務必請早

不但打破國產笑片紀錄！
連帶壓倒一切舶來笑片！

嚴春堂監製　黃嘉謨編劇　岳楓導演

周璇　馬陋芬　關宏達　秦桐　趙曼娜　梁篤生（請大明星合演）

藝華公司別開蹊徑有聲大笑劇●

喜臨門

不笑還洋

村姑美色　浪子垂青　求婚比賽　媒婆逐鹿　家教無方
父子荒唐　節孝牌坊　寡婦風流　攔轎搶親　金蟬脫殼
肥豬陪嫁　有女同車　暗度陳倉　請君入甕　無限妙趣

下期兩院同映

明星影片公司最近出品 全部有聲歌唱名片

談瑛 趙丹 主演

小玲子

新中央大戲院

海寧路 電話四二五一五一

今天開映　時間 兩場 三時 八時　座價 特價一律二角 樓上三角 包廂四角

程步高導演　王獻齋 舒繡文 主演

新舊上海

張石川導演　胡蝶 鄭小秋 主演

銀星幸運

莊諧滑稽 喜笑怒罵 銀壇一掌故 影迷趣劇　明星公司兩大巨片一場看完

明星大戲院

寶昌路 電話三〇五九〇號

今天日夜開映　明星影片公司最近出品

張織雲 宣景琳 聯合主演 全體明星合演

時間 三時 六時 九時（今天三場）　座價 特價一律二角 樓上三角 包廂四角

梅花落

全新拷貝　今明兩天開映前部十五大本　下期接映後部

白玉霜

評劇皇后兼電影明星

蹦蹦戲　恩派亞

院址八仙橋愛多亞路　公用電話九六〇三三號　辦事電話八一〇六二號

時間 日戲二時起 夜戲八時起　座價（日）一角 二角 三角（夜）二角 四角 六角　預售對號券

◎今夜◎

趁西廂記明晚開演前再演一回
錯過今夜不看◎再演遙遙無期

白玉霜 無匹敵 無生平 獨擅得意 傑作名劇

馬寡婦開店

已經演了七十七次　十足客滿了七十七次　猶萬眾八四人一致觀賞千美

明夜起演

新排空前評劇創作大名劇

◎是白玉霜嘔心瀝血比金蓮大努力更是傑作玉堂之春潘金蓮
◎無編會編排神劇數是大戲經的家指導討無過集劇了論精家而始正式公演

西廂記 重要登場人物：紅娘……白玉霜；鶯鶯……小白玉霜；崔夫人……筱寶珍；張生……安冠英；白馬將軍……李金軒；老和尚……范珠英；法聰……叢鳳樓；法本……趙月樓；孫飛虎……倪保芳；惠明……谷倩子；大將……劉翠霞；四和尚……馬最泉

全本西廂記

集齣劇精全一演
九崑之華部夜完

●西廂記對號券今日下午二時起預售●

卡德大戲院

院址卡德路新閘路口 電話三三六八號
●座價低廉●座位舒適●招待週到

時間 每天兩場 二時 八時

座價（日戲）一角 二角 三角（夜戲）二角 三角 四角

特聘對號入座 本院廳券停用 今天上午十時開始售票

蹦蹦戲

新閘區觀眾未可多得之機會

本院重金禮聘名伶蓮花落 評劇大王

喜彩蓮

●明天戲目預告● 絲絨記（日戲）　漁船招親（夜戲）　杜十娘

王寶蘭

今天日戲 王寶蘭 喜彩蓮 名作擅手 槍斃小老媽

今天夜戲 王寶蘭 名作擅手 馬寡婦開店

喜彩蓮 評劇別開生面名創 可憐的秋香

榮金大戲院

時間 二時半 五時半 八時半　座價 二角

友聯影片公司武俠巨片　文逸民導演　范雪朋主演

頭二集兒女英雄

淫艷誘機、兒義赴萬情、折曲！緊張表節節險救、俠女、關人、窟僧、殺！落！伏！履！

後接三四五集連映 天天映集集看

蓬萊大戲院

蓬萊市場 電話二三四八七

時間 二時半 四時半 六時半 八時半（四場可以連看）　座價二角

最後一天開映

米高梅公司名貴有聲巨片　泰達路易士 全班樂隊偉構

樂師調韻

"HERE COMES THE BAND"

明天開映 華雷電前情名片　世界末日

加映有聲滑稽笑片 勞萊哈台 報復

萬國大戲院

院址虹口

寒江落雁　天明

時間 七時 九時 兩次　上下一角 小洋

華德大戲院

電話五三一七四號

防空死光

時間 二時 四時 七時 九時　小洋一角

福安遊藝場

小東門中華路口　門票一角　買一送一　門票一角　電話二三七六三

特選名菊數千盆花樣異各陳列本場以供上海商界女仕學參觀

菊花山　菊●花●大●會

大京班：劉筱 麥城昇天 彭公案

電影：五集 女鏢師　名彈詞家

白話新劇：日戲 上本外香；夜戲 飄雲；劍敘影光

紹興戲：日戲 黃金印；夜戲 七五本平西

化裝申曲：日戲 何文秀；夜戲 三笑

維揚大班：日戲 蓮花庵；夜戲 孟麗君

古裝春戲：日戲 半夜妻；夜戲 打胎殺人

甬興歌劇：日戲 十牌魂；夜戲 打窗樓

錢鳳岐　小叫天　死光機　鄧笑靈　走鋼絲　袁松怪

黃金大戲院

八仙橋

轟轟烈烈悲壯激昂

今夜公演　三本　封神榜

小楊月樓飾妲己　麒麟童飾伯邑考

王桂卿飾雷震子　張德祿飾黃飛虎

口吐白兔

服裝新穎　佈景新奇

雷震子大獻絕技從空中飛來一棍打倒半個山頭　勢必擁擠務請各界士女早臨

麒麟童先飾比干

鹿台恨比干挖心一場　有大段聯彈唱做

妲己調戲伯邑考

為妲己調戲伯邑考，周楊二君搭配之好，雜陳文兼茂，情封神榜中，念不忘者莊諧，念其中佳處，就是令人觀語，所能盡述，請來非此一場方信不虛。

（准七時登場）王芸芳飾衛靈氏

蠆盆 滿台無數大蛇

（劉漢臣先飾姜文煥）

一本有一本的噱頭　一本有一本的精采

個個忠臣死得悽慘

本院電話 八四一一四 八四一一三 八四一二二 八五〇六八

價目注意：樓上 三樓二角 樓廳四角 花樓六角 月樓一元；樓下 正廳五角 特廳八角 官廳一元二角

榮記 共舞臺

愛多亞路　電話 八四八〇八 八五八八九

平民化座價：樓上 一角 三角五分 六角；樓下 二角五分 四角五分 八角

老牌文正卜 趙松樵

末場價值千金美麗大彩景

白鵝塘

[illegible]

真鵝數十頭 在水中游蕩

●精中演出仙水五彩玻璃製成粉●

王富英 精神始終飽滿

王柏椿 能文武多才多藝

生力軍 白玉崑 大受歡迎

紅極紅極 一字一好 一動一好

白玉崑扮相之英後

螢火 練成魔精

渾身發光

引用化學原理

將發光體粉末製成服裝

決不用電燈欺騙觀衆

火燒紅蓮寺

本台最新發明

精彩 結棍 硬彈

今夜七時登場

第九集

七時未到已拉鐵門

昨夜驚人客滿

于素蓮　雲艷霞

無線電飛人

完全利用無線電學特製機械

一切都能使你驚奇

（一）古塔死光 恐怖神奇
（二）萬花叢中 鬼魂出沒
（三）冷泉島中 水底藏寶
（四）亂石陣中 怪人作祟
（五）祝由神科 騙錢幻術
（六）無字天書 當場變化
（七）死光陣中 羣雄落網
（八）飛瀑亭上 噴泉射天
（九）無線牽掛 電術飛人
（十）白鵝塘內 機關層層

東海

院址 提籃橋下海廟

時間 二時 四時 七時 九時一刻　價目 樓下二角 樓上二角 三角

新生

王桂林 主演 龔稼農 韓蘭根 陳凝

情節高尚 激發愛國民族精神

場面緊張 滄海地裂 萬馬奔騰

龔稼農 韓蘭根

山西

北山西路海寧路口

時間 二時 四時 七時 九時一刻　價目 樓下二角 樓上二角 三角

絕對恐怖駭人

米高梅公司出品 有名活殭屍

羅伽茜 唯一傑作

古屋奇案

鬼蜮惡怪 魍魎猙獰 冷汗直流 心膽爲裂

膽小朋友 請勿光臨 神經衰弱 不堪刺激

廣東大戲院

北四川路大德里對面　電話 五三三五四

重金禮聘港粵名班 新月男女劇團

今天日戲 恨不相逢未嫁時

今天夜戲 非常悲壯 非常刺激 藝壇霸主漢代歷史 血染銅宮

明天日戲 再生緣 大結局

明天夜戲 假郎君 錯認

本院爲便利滬西觀衆起見特與公共汽車公司約定每晚於十二點廿五分放車在本院門口等候散場以便滬西觀衆乘坐回府車資按站計算

花衫皇后 譚玉蘭　金牌小武 桂名揚　丑生泰斗 譚秉鏞　文武小生 王醒伯　時派悲旦 譚少鳳　頑笑名旦 朱聘蘭

義記羣芳書場 月宮

今晚彩排

麗芳 王鳳英 討漁稅　筱均培 投軍　美娟 別窰　月紅 玉堂春　張月樓 筱均培（特煩） 客串葉 知馬力

特請名花旦 林小雲 每天登台

宋小華 孟君吟 文娟 紅香 林弟 菊 美華 貞 紅葉 麗芳 金 碧雲

清唱歌史全體登台

特請名花旦正 妹妹（不日登台）

時間 每晚七時半起　門票一律兩角　車資送香茗　承接堂會 格外克己

輔記樂園 天仙

二馬路大新街口

今夜彩排

張雯英 搶秀月　客串張女士 落馬湖　客串趙艷霞 鐵弓緣　麗珍 刺湯　客串曹樂弟 曹蕙芳 上天台

特請客串 一鳴 今晚登台

賽艷秋 花芙蓉 黃麗卿 沈瑤芳 曹蕙芬 徐月來 王卿 雪春 秀鳳（羣芳會唱 照常登台）

●每位大洋二角● ●特券每元七張● ●承接堂會格外克己●

小廣寒

四馬路大新街口

今晚彩排

素秋 筱漢臣 紡棉花　韻霞 蘇彩霞 筱漢臣 張鳳婷 蘇韻秋 客串碧雲 吳周劉 笑峯

全本紅鬃烈馬

著名校書 林香雲 蘇雪舫 曼英（每晚登台）

價目大洋二角 ▲優待券每元七張 ▲時間每晚七時半起 ▲承接堂會 接洽

老閘大戲院

地址 老閘橋南北京路口　電話九四九五四號

日戲 探陰山 巧拿龐吉 包公刼法場

夜戲 全部薛平貴 與 王寶川

通商越劇場

地址 北泥城橋 愛文義路　電話 九五二三二三

本劇場整理內部暫停數天擇吉開演

蓬萊花園越劇場

本場禮聘名滿春申紹興女子文班四季春加邀名角日夜表演拿手戲

鄭 沈 傅 金 袁 王杏花 金香鳳 錢 錢 施 王 沈

日戲 統本趙五娘　夜戲 後本梁山伯

卡爾登舞廳

各界公認 高尚經濟舞廳

地址 虞洽卿路二〇二號　電話 九四九二一二

預告本月十一日起選舉皇后了

今晚特請陶社粵曲音樂伴奏以助舞興

茶舞 每日四時起　佈置　舞票 每元十張 日夜一律

榮記大世界

上海最大規模的遊藝場

門票小洋二角 買一送一

共和閣書場

日場 二時起 六時止　夜場 八時起 十二時三刻

特別座 每位一角　普通座 每位五分

凌幼祥：金台傳　趙鶴孫：大紅袍　唐鳳春 蔡小春：果報錄　蔣賓初 王曉香：三笑　蔣如庭 朱介生：落金扇　韓士良：七俠五義　陳蓮卿 祁蓮芳：繡香囊　王亦泉 王似泉：三笑　汪雲峯：金鎗傳　夏荷生：描金鳳

蒙古人摔角

蒙人摔角 表演以來 備受歡迎 每夜客滿 本擬返蒙 特再挽留 表演七天 請速一觀 萬勿錯過

安琪團 吳愛鵑 顧夢癡 袁知非　日戲 五福臨門　夜戲 楊乃武（上）

常錫戲 范志卿 葉蘭珍 陸文美　日戲 勸人爲善　夜戲 惡奴欺主

南方戲 徐琴艷 張鵰飛 陳月蟾　日戲 連環玉　夜戲 碧玉簪

維揚戲 拾歲紅 潘喜雲 崔少華　日戲 寶扇恨　夜戲 大紅袍

聯友社 王呆公 張四維 陸曼曼　日戲 孝女增　夜戲 雙珠鳳（下）

古裝蘇灘 潘翠琴 費盤珍 繆鳳英　日戲 青炭　夜戲 探親

大劇場　日戲：宋福田 白玉艷 劉美玉 宮富榮 余叔安 白庶芳 筱玲紅 趙旭聲 翠嵐霞 穆蘭春　戰樊城 小放牛 女起解 龔州城 羣英會 牡丹亭 知馬力 簾錦楓 水漫澗

夜戲：黃永芳 白叔安 翠嵐霞 穆蘭春 何玉蓉 趙旭聲 榮嬌鸞 宦富榮 筱玲紅　三本樊梨花　二本樊梨花（移山倒海）

沈筱英 沈桂英 改良申曲　日戲 贈花鞋　夜戲 藍衫計

施春軒 施文韻 文化申曲　日戲 惡女兒　夜戲 殺狗勸夫

星期團 滑稽話劇　日戲 教官　夜戲 狼心狗肺

朱寶霞 蹦蹦戲　日戲 萬花船　夜戲 全部

朱寶霞 朱紫霞 好姨太太（原名乾坤福壽鏡）

劉春山 盛呆呆 滑稽潮流 每晚登台

大劇場（乾坤） 滿城風雨

鄧國慶 新聲社 張樵農 陳玉明　大觀園 飛燕舞廳

桃花團 今日起初次開演　游泳池和天鵝 小神之艷舞

童子團 筱春山 愛新社 蕭鵬飛　隱身神機 羣芳會